



คู่มือปฏิบัติงานด้านการเงินและบัญชี

กองคลัง

งานด้านการเงินและบัญชี

องค์การบริหารส่วนตำบลโพนแพง

อำเภอธาตุพนม จังหวัดนครพนม

ตำแหน่งประเภท	ทั่วไป
ชื่อสายงาน	ปฏิบัติงานการเงินและบัญชี
ชื่อตำแหน่งในสายงาน	เจ้าพนักงานการเงินและบัญชี
ระดับตำแหน่ง	ปฏิบัติงาน

หน้าที่ความรับผิดชอบหลัก

ปฏิบัติงานในฐานะผู้ปฏิบัติงานระดับต้นซึ่งไม่จำเป็นต้องใช้ผู้สำเร็จการศึกษาระดับปริญญา ปฏิบัติงานด้านการเงินและบัญชี ตามแนวทาง แบบอย่าง ขั้นตอน และวิธีการที่ชัดเจน ภายใต้ การกำกับ แนะนำ ตรวจสอบ และปฏิบัติงานอื่นตามที่ได้รับมอบหมาย โดยมีลักษณะงานที่ปฏิบัติในด้านต่างๆ ดังนี้

1. ด้านการปฏิบัติการ

- (1) จัดทำและปฏิบัติงานด้านเอกสารทางการเงินและบัญชีในระดับต้น เพื่อให้งานเป็นไปตามเป้าหมายที่กำหนด
- (2) รวบรวมรายละเอียดการจัดทำงบประมาณ เพื่อใช้ประกอบในการทำงานงบประมาณประจำปีของหน่วยงาน
- (3) ตรวจสอบและดูความถูกต้องของเอกสารสำคัญทางการเงิน เพื่อให้เกิดความถูกต้องในการปฏิบัติงาน
- (4) ประสานงานในระดับฝ่ายหรือกลุ่มกับหน่วยงานราชการ เอกชน หรือประชาชนทั่วไปเพื่อขอความช่วยเหลือและร่วมมือในงานและแลกเปลี่ยนความรู้ความเชี่ยวชาญที่เป็นประโยชน์ต่อการทำงานของหน่วยงาน

2. ด้านการบริการ

- (1) ให้คำแนะนำ ตอบปัญหา ชี้แจงเกี่ยวกับงานการเงินและบัญชี แก่เจ้าหน้าที่ระดับรองลงมา หน่วยงานราชการ เอกชน และประชาชนทั่วไป เพื่อถ่ายทอดความรู้ ความชำนาญแก่ผู้ที่สนใจ

(2) ประสานงานในระดับกลุ่ม กับหน่วยงานราชการ เอกชน หรือประชาชนทั่วไป เพื่อขอความช่วยเหลือและความร่วมมือในทางการเงินและบัญชี และแลกเปลี่ยนความรู้ความเชี่ยวชาญที่เป็นประโยชน์ต่อการทำงานของหน่วยงาน

คุณสมบัติเฉพาะสำหรับตำแหน่ง

มีคุณสมบัติอย่างใดอย่างหนึ่งดังต่อไปนี้

1. ได้รับประกาศนียบัตรวิชาชีพหรือคุณวุฒิอย่างอื่นที่เทียบได้ในระดับเดียวกัน ในสาขาวิชาหรือทาง ที่ส่วนราชการเจ้าสังกัดเห็นว่าเหมาะสมกับหน้าที่ความรับผิดชอบและลักษณะงานที่ปฏิบัติ
2. ได้รับประกาศนียบัตรวิชาชีพเทคนิคหรือคุณวุฒิอย่างอื่นที่เทียบได้ในระดับเดียวกัน ในสาขาวิชาหรือทาง ที่ส่วนราชการเจ้าสังกัดเห็นว่าเหมาะสมกับหน้าที่ความรับผิดชอบและลักษณะงานที่ปฏิบัติ
3. ได้รับประกาศนียบัตรวิชาชีพชั้นสูงหรือคุณวุฒิอย่างอื่นที่เทียบได้ในระดับเดียวกัน ในสาขาวิชาหรือทาง ที่ส่วนราชการเจ้าสังกัดเห็นว่าเหมาะสมกับหน้าที่ความรับผิดชอบและลักษณะงานที่ปฏิบัติ
4. ได้รับประกาศนียบัตรหรือคุณวุฒิอย่างอื่นที่ ก.พ. กำหนดว่าใช้เป็นคุณสมบัติเฉพาะสำหรับตำแหน่งนี้ได้

ความรู้ความสามารถ ทักษะ และสมรรถนะที่จำเป็นสำหรับตำแหน่ง

1. ความรู้ความสามารถที่จำเป็นสำหรับการปฏิบัติงานในตำแหน่ง
2. ทักษะที่จำเป็นสำหรับการปฏิบัติงานในตำแหน่ง
3. สมรรถนะที่จำเป็นสำหรับการปฏิบัติงานในตำแหน่ง



ก.พ. กำหนดวันที่ 11 ธันวาคม พ.ศ. 2551

คำนำ

คู่มือการปฏิบัติงานด้านการเงินและการบัญชี จัดทำขึ้นเพื่อเป็นคู่มือในการปฏิบัติงานด้านการเงิน การบัญชี การเบิกจ่ายเงินขององค์การบริหารส่วนตำบลโพนแพง อำเภอธาตุพนม จังหวัดนครพนม เป็นแนวทาง ในการปฏิบัติงานให้ถูกต้องตามระเบียบกระทรวงมหาดไทย ว่าด้วยการรับเงิน การเบิกจ่ายเงิน การฝากเงิน การเก็บรักษาเงินและการตรวจเงินขององค์กรปกครองส่วนท้องถิ่น พ.ศ.๒๕๔๗ ที่แก้ไขเพิ่มเติม ฉบับที่ ๑-๔ และหนังสือสั่งการที่เกี่ยวข้อง

กองคลัง (งานการเงินและบัญชี)

องค์การบริหารส่วนตำบลโพนแพง

ชื่อกระบวนการงาน

คำนำ	2
สารบัญ	3
การรับเงินและส่งเงิน	4
การเบิกจ่ายเงิน	5
การยืมเงินงบประมาณ	7
การจ่ายเงินสะสม	8
การอุดหนุนเงินให้หน่วยงานอื่น	10
การเบิกค่าเช่าบ้าน	11
การฝึกอบรม	13
การเดินทางไปราชการ	15
การขอรับเงินบำเหน็จบำนาญ	17
การขอโอนเงินกองทุนบำเหน็จบำนาญ	18
การเปลี่ยนแปลงสถานที่รับบำนาญฯ	19
การรับเงินในระบบบัญชีคอมพิวเตอร์ (e-LAAS)	20
การตั้งงบประมาณรายจ่ายและการเบิกจ่ายเงินเพื่อส่งเงินสมทบกบท.	21
การเบิกจ่ายเงิน	23
การจัดทำงบประมาณรายจ่ายประจำปีในระบบบัญชีคอมพิวเตอร์ฯ	24
การจัดทำรายงานการเงินในระบบบัญชีคอมพิวเตอร์ (e-LAAS)	25



การรับและส่งเงิน



กระบวนการ/ขั้นตอน และระยะเวลา

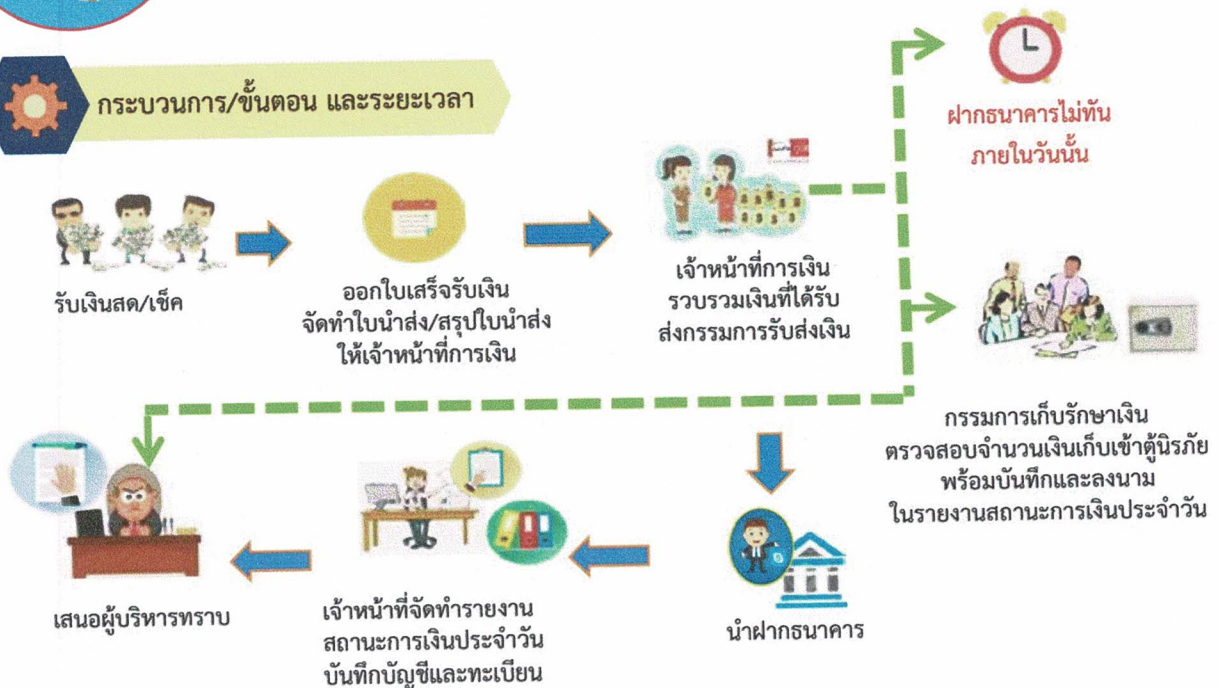

ข้อสังเกต/ข้อควรระวัง/แนวทางการแก้ไข

- องค์กรปกครองส่วนท้องถิ่นจัดให้มีการตรวจสอบจำนวนเงินที่เจ้าหน้าที่จัดเก็บและนำส่งหลักฐานและรายการที่บันทึกในสมุดเงินสดว่าถูกต้องครบถ้วนหรือไม่ หรือผู้ที่ได้รับการแต่งตั้งปฏิบัติหน้าที่ตามที่ได้รับมอบหมาย
- กรณีมีใบเสร็จรับเงินหลายฉบับที่ใช้จัดเก็บเงินในวันเดียวกันมีการรวมจำนวนเงินที่จัดเก็บได้ในวันนั้นไว้ที่หลังสำเนาใบเสร็จรับเงินฉบับสุดท้ายครบถ้วนถูกต้องหรือไม่
- เงินที่องค์กรปกครองส่วนท้องถิ่นได้รับไว้ให้นำส่งเป็นเงินรายได้ทั้งสิ้น ยกเว้น มีผู้อุทธรณ์ให้แก่องค์กรปกครองส่วนท้องถิ่นเป็นการเฉพาะเจาะจงให้ทำการโดยหนึ่ง หรือกรณีองค์กรปกครองส่วนท้องถิ่นจัดทำรายได้เป็นครั้งคราว ให้ตรวจสอบกับหลักฐานและรายการที่บันทึกไว้ในสมุดเงินสดว่าถูกต้องครบถ้วนหรือไม่ หากถูกต้องให้ผู้ตรวจรวมเงินที่จัดเก็บได้ในวันเดียวกันไว้ที่หลังสำเนาใบเสร็จรับเงินฉบับสุดท้ายและลงลายมือชื่อกำกับไว้ และผู้รับเงิน ผู้ส่งเงิน ต้องลงลายมือชื่อใบนำส่งเงินและใบสำคัญสรุบบินำส่งเงินให้ครบถ้วนด้วย
- เงินประจำวัน หน่วยงานคลังต้องจัดให้มีการตรวจสอบจำนวนเงินที่เจ้าหน้าที่จัดเก็บได้ในวันนั้นและนำส่ง
- ในการนำส่งเงินมีการจัดทำหลักฐานการจ่ายบันทึกรับส่งเงินหรือไม่
- เมื่อมีการรับเงินรายได้ให้นำฝากธนาคารทั้งจำนวนในวันนั้น หากนำฝากไม่ทันให้ส่งมอบเงินให้คณะกรรมการเก็บรักษาเงินเพื่อเก็บรักษาไว้ในตู้รับภัย และให้นำฝากธนาคารทั้งจำนวนในวันทำการถัดไป กรณีองค์กรปกครองส่วนท้องถิ่นที่มีพื้นที่ห่างไกล การคมนาคมไม่สะดวกไม่สามารถนำฝากธนาคารได้เป็นประจำทุกวันให้นำฝากธนาคารในวันทำการสุดท้ายของสัปดาห์



ระเบียบ/ข้อกำหนดที่เกี่ยวข้อง

ให้ถือปฏิบัติตามระเบียบกระทรวงมหาดไทยว่าด้วยการรับเงิน การเบิกจ่ายเงิน การฝากเงิน การเก็บรักษาเงิน และการตรวจเงินขององค์กรปกครองส่วนท้องถิ่น พ.ศ. 2547 และที่แก้ไขเพิ่มเติม และหนังสือสั่งการที่เกี่ยวข้อง

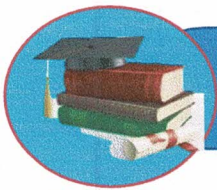

การเบิกจ่ายเงิน



กระบวนการ/ขั้นตอนและระยะเวลา

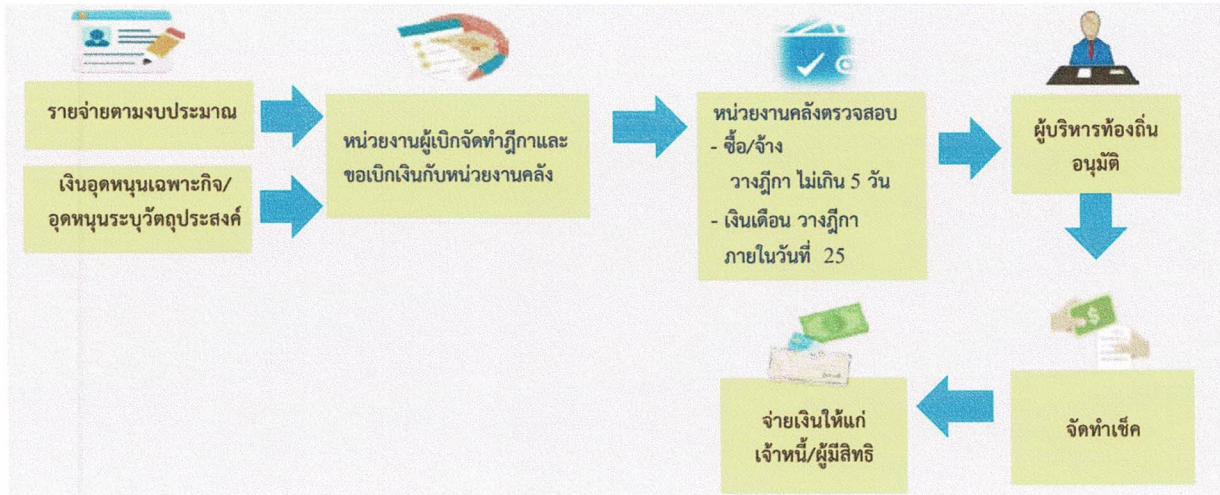

ข้อสังเกต/ข้อควรระวัง/แนวทางการแก้ไข

1. การจ่ายเงินหรือก่อนที่ผู้กักเงินจะกระทำได้แต่เฉพาะที่กฎหมาย ระเบียบ ข้อบังคับ หรือหนังสือสั่งการที่กระทรวงมหาดไทยกำหนดไว้เท่านั้น
2. องค์กรปกครองส่วนท้องถิ่น ต้องวางแผนการเบิกจ่ายเงินตามงบประมาณรายจ่ายประจำปี โดยให้วางแผนทุก 3 เดือน (ไตรมาส) ตามแผนการใช้จ่ายเงินที่กรมส่งเสริมการปกครองท้องถิ่นกำหนดส่งให้กองคลังก่อนวันเริ่มต้นของแต่ละไตรมาสอย่างน้อย 20 วัน ซึ่งกองคลังจะต้องบูรณาการแผนของหน่วยงานให้เป็นแผนการใช้จ่ายเงินรวมประจำไตรมาส เพื่อให้แผนการใช้จ่ายเงินรวมมีความสัมพันธ์กับเงินสดที่หมุนเวียน และที่จะได้รับเงินในแต่ละช่วงเวลา
3. การขอเบิกเงินจากหน่วยงานคลังขององค์กรปกครองส่วนท้องถิ่นตามงบประมาณรายจ่ายประจำปีงบประมาณใด ให้เบิกได้แต่เฉพาะในปีงบประมาณนั้น รวมทั้งเงินอุดหนุนที่รัฐบาลให้องค์กรปกครองส่วนท้องถิ่น โดยระบุวัตถุประสงค์ เว้นแต่
 - เป็นเงินงบประมาณรายจ่ายที่ยังมิได้ก่อหนี้ผูกพันในปีงบประมาณนั้น และได้รับอนุมัติให้กักเงินไว้ต่อผู้มีอำนาจตามระเบียบแล้ว
 - เป็นเงินงบประมาณรายจ่ายที่ได้ก่อหนี้ผูกพันไว้ก่อนสิ้นปีงบประมาณ และได้รับอนุมัติจากผู้บริหารท้องถิ่นให้กักเงินไปจ่ายในปีงบประมาณถัดไป
 - กรณีมีเงินอุดหนุนที่รัฐบาลให้องค์กรปกครองส่วนท้องถิ่นโดยระบุวัตถุประสงค์ซึ่งเบิกจ่ายไม่ทันภายในสิ้นปีงบประมาณที่ผ่านมา และได้บันทึกบัญชีไว้แล้ว
4. องค์กรปกครองส่วนท้องถิ่นต้องจัดทำทะเบียนคุมฎีกาการเบิกจ่ายเงิน และรายงานการจัดทำเช็ค
5. การเบิกเงินขององค์กรปกครองส่วนท้องถิ่น ให้หน่วยงานผู้เบิกขอเบิกกับหน่วยงานคลังโดยให้หัวหน้าหน่วยงานผู้เบิกเป็นผู้ลงลายมือชื่อเบิกเงินและให้วางฎีกาตามแบบที่กรมส่งเสริมการปกครองท้องถิ่นกำหนด
6. ตรวจสอบความถูกต้องครบถ้วน ของหน้าฎีกาเบิกเงิน เช่น การลงรายการงบประมาณคงเหลือ เลขที่ฎีกา ผู้ขอเบิก ผู้ตรวจฎีกา ผู้อนุมัติฎีกา ผู้รับเงิน และผู้จ่ายเงิน ลงลายมือชื่อครบถ้วนหรือไม่ และเอกสารประกอบฎีกาว่าครบถ้วนหรือไม่ โดยตรวจสอบยอดที่จ่ายตามหน้าฎีกากับยอดเดบิตในสมุดเงินสดจ่าย แยกตามหมวดรายจ่าย และหลักฐานการเบิก หากเป็นภาพถ่ายหรือสำเนาให้ผู้เบิกรับรองความถูกต้องด้วย



ข้อสังเกต/ข้อควรระวัง/แนวทางการแก้ไข

7. กรณีการซื้อ เซาทรัพย์สิน หรือจ้างทำของให้หน่วยงานผู้เบิกวางฎีกาอย่างช้าไม่เกิน 5 วัน นับจากวันตรวจรับทรัพย์สินหรือตรวจรับงาน
8. การจ่ายเงินให้จ่ายเป็นเช็ค ยกเว้นกรณีที่ไม่อาจจ่ายเช็คได้ให้จัดทำใบถอนเงินฝากธนาคาร เพื่อให้ธนาคารออกตั๋วแลกเงิน หรือโอนเงินผ่านธนาคาร
9. ยอดเงินจ่ายที่บัญชีเงินสดจ่ายช่องเครดิตธนาคาร กับ Bank Statement และต้นขั้วเช็คที่จ่ายต้องตรงกัน
10. หลักฐานการจ่าย ได้แก่ ใบเสร็จรับเงินหรือใบสำคัญรับเงินที่ใช้ประกอบฎีกาเบิกเงินผู้จ่ายเงินต้องลงลายมือชื่อรับรองการจ่าย พร้อมทั้ง ชื่อ-สกุลตัวบรรจงกำกับไว้ในหลักฐานการจ่ายเงินให้แก่เจ้าหน้าที่หรือผู้รับเงิน และหัวหน้าหน่วยงานคลังต้องลงลายมือชื่อรับรองความถูกต้องกำกับไว้ด้วย
11. เงินที่เบิกถ้าไม่ได้จ่ายหรือจ่ายไม่หมดให้หน่วยงานผู้เบิกนำส่งคืนหน่วยงานคลังภายใน 15 วัน นับจากวันที่ได้รับเงินจากหน่วยงานคลัง
12. การจัดเก็บฎีกา ให้เจ้าหน้าที่ผู้รับผิดชอบจัดเก็บฎีกาเรียงตามรายงานการจัดทำเช็ค



ระเบียบ/ข้อกำหนดที่เกี่ยวข้อง

ให้ถือปฏิบัติตามระเบียบกระทรวงมหาดไทยว่าด้วยการรับเงิน การเบิกจ่ายเงิน การฝากเงิน การเก็บรักษาเงิน และการตรวจเงินขององค์กรปกครองส่วนท้องถิ่น พ.ศ. 2547 และที่แก้ไขเพิ่มเติม และหนังสือสั่งการที่เกี่ยวข้อง

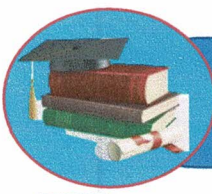

การยืมเงินงบประมาณ



กระบวนการ/ขั้นตอนและระยะเวลา



ข้อสังเกต/ข้อควรระวัง/แนวทางการแก้ไข

1. ต้องมีงบประมาณเพื่อการนั้น
2. ผู้ยืมต้องทำสัญญายืมเงินตามแบบที่กรมส่งเสริมการปกครองท้องถิ่นกำหนด และรับรองว่าจะปฏิบัติตามระเบียบ ข้อบังคับ หรือ คำสั่งที่ได้กำหนดไว้ และจะนำไปสำคัญคู่จ่ายที่ถูกต้องรวมทั้งเงินเหลือจ่ายส่งคืน ถ้าไม่ส่งตามกำหนดก็จะขอใช้เงินหรือยินยอมให้องค์กรปกครองส่วนท้องถิ่นหักเงินเพื่อชดใช้เงินยืมนั้น
3. กรณีที่ผู้ยืมไม่มีเงินใด ๆ อันจะพึงได้รับจากองค์กรปกครองส่วนท้องถิ่นที่จะหักส่งใช้เงินยืมได้ ให้องค์กรปกครองส่วนท้องถิ่น กำหนดให้ผู้ยืมหาหลักทรัพย์วางเป็นประกัน หรือหาบุคคลที่มีหลักฐานมาทำสัญญาค้ำประกันไว้ต่อองค์กรปกครองส่วนท้องถิ่นด้วย
4. ผู้ยืมต้องไม่มีเงินยืมค้างชำระ และให้ยืมได้เฉพาะผู้มีหน้าที่ต้องปฏิบัติงานนั้น ๆ ห้ามยืมแทนกัน
5. ฎีกาเบิกเงินยืม และเอกสารประกอบ ต้องได้รับการอนุมัติให้จ่ายเงินยืมตามสัญญาเงินยืม โดยผู้บริหารท้องถิ่นเป็นผู้อนุมัติ
6. การบันทึกรายการยืม และรายการส่งใช้เงินยืมในทะเบียนเงินยืมทุกครั้ง โดยให้ผู้ยืม - ผู้ส่งใช้ ลงชื่อในทะเบียนเงินยืมสำหรับ รายการนั้น ๆ ด้วย
7. กรณีครบกำหนดการส่งใช้เงินยืมแล้ว ผู้ยืมยังไม่ชดใช้เงินยืม ให้ผู้บริหารท้องถิ่นมีอำนาจสั่งการให้ผู้ค้างชำระเงินยืมส่งใช้เงินยืม ภายในกำหนดเวลาที่เห็นสมควร อย่างช้าไม่เกิน 30 วัน
8. การส่งใช้ที่สำคัญและเงินเหลือจ่าย (ถ้ามี) ให้ส่งใช้ภายในระยะเวลาที่กำหนด
9. กรณีการส่งใช้เงินยืม และมีเงินสดเหลือจ่าย ต้องออกใบเสร็จรับเงินให้แก่ผู้ยืมไว้เป็นหลักฐานด้วย



ระเบียบ/ข้อกำหนดที่เกี่ยวข้อง

ให้ถือปฏิบัติตามระเบียบกระทรวงมหาดไทยว่าด้วยการรับเงิน การเบิกจ่ายเงิน การฝากเงิน การเก็บรักษาเงิน และการตรวจเงินขององค์กรปกครองส่วนท้องถิ่น พ.ศ.2547 และที่แก้ไขเพิ่มเติม และหนังสือสั่งการที่เกี่ยวข้อง

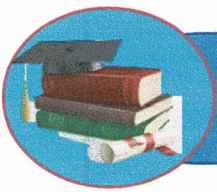

การใช้จ่ายเงินสะสม



กระบวนการ/ขั้นตอนและระยะเวลา



ข้อสังเกตข้อควรระวัง/แนวทางการแก้ไข

ทุกวันสิ้นปีงบประมาณ เมื่อองค์กรปกครองส่วนท้องถิ่นได้ปิดบัญชีรายรับ รายจ่ายแล้ว ให้กันยอดเงินสะสมประจำปีไว้ ร้อยละสิบห้าของทุกปี เพื่อเป็นทุนสำรองเงินสะสมโดยที่ทุนสำรองเงินสะสมนี้ให้เพิ่มขึ้นร้อยละสิบห้าของทุกปี

1. องค์กรปกครองส่วนท้องถิ่นบางแห่งไม่ทราบว่ามียอดเงินสะสมคงเหลือเท่าใด เนื่องจากไม่มีการปิดบัญชีเมื่อสิ้นปีงบประมาณหรือจัดทำบัญชีไม่เป็นปัจจุบัน ดังนั้น ก่อนการใช้จ่ายเงินสะสมต้องตรวจสอบยอดเงินสะสมคงเหลือให้ถูกต้องก่อนการอนุมัติ
2. การใช้จ่ายจากเงินสะสม ต้องเป็นไปตามเงื่อนไขดังต่อไปนี้
 - กรณีสภาท้องถิ่นอนุมัติ เมื่อองค์กรปกครองส่วนท้องถิ่นมีความจำเป็น และไม่สามารถโอนเงินงบประมาณรายจ่าย เนื่องจากงบประมาณมีไม่เพียงพอ องค์กรปกครองส่วนท้องถิ่นสามารถใช้จ่ายเงินสะสมได้ ซึ่งต้องเป็นกิจการ ดังต่อไปนี้
 - (1) เป็นกิจการตามอำนาจหน้าที่ ซึ่งเกี่ยวกับด้านบริการชุมชนและสังคม
 - (2) กิจการที่เป็นการเพิ่มพูนรายได้
 - (3) หรือกิจการที่จัดทำเพื่อบำบัดความเดือดร้อนของประชาชน
 - (4) ต้องเป็นไปตามแผนพัฒนาขององค์กรปกครองส่วนท้องถิ่น หรือตามที่กฎหมายกำหนด
 - (5) ได้ส่งเงินสมทบกองทุนส่งเสริมกิจการขององค์กรปกครองส่วนท้องถิ่น แต่ประเภทตามระเบียบแล้ว
 - (6) เมื่อได้รับการอนุมัติให้จ่ายขาดเงินสะสมแล้ว องค์กรปกครองส่วนท้องถิ่นต้องดำเนินการก่อนผูกพันและเบิกจ่ายให้เสร็จภายในระยะเวลาไม่เกินหนึ่งปีถัดไป หากไม่ดำเนินการให้การจ่ายขาดเงินสะสมนั้นเป็นอันพับไป



ข้อสังเกตข้อควรระวัง//แนวทางการแก้ไข

-กรณีผู้บริหารท้องถิ่นอนุมัติ ให้ ใช้จ่ายจากเงินสะสมได้ดังต่อไปนี้

- (1) รับโอน เลื่อนระดับ เลื่อนขั้นเงินเดือนพนักงานส่วนท้องถิ่น
- (2) สิทธิประโยชน์ของพนักงาน ลูกจ้างและผู้บริหาร ฯลฯ
- (3) กรณีฉุกเฉินที่มีสาธารณภัยเกิดขึ้น ให้ผู้บริหารท้องถิ่นอนุมัติให้จ่ายขาดเงินสะสมได้ตามความจำเป็นขณะนั้นโดยให้คำนึงถึงฐานะการเงิน การคลังขององค์กรปกครองส่วนท้องถิ่นนั้น



ระเบียบ/ข้อกำหนดที่เกี่ยวข้อง

ให้ถือปฏิบัติตามระเบียบกระทรวงมหาดไทยว่าด้วยการรับเงิน การเบิกจ่ายเงิน การฝากเงิน การเก็บรักษาเงิน และการตรวจเงินขององค์ กรปกครองส่วนท้องถิ่น พ.ศ.2547 และที่แก้ไขเพิ่มเติมและหนังสือสั่งการที่เกี่ยวข้อง



การอุดหนุนเงินให้หน่วยงานอื่น



กระบวนการ/ขั้นตอนและระยะเวลา

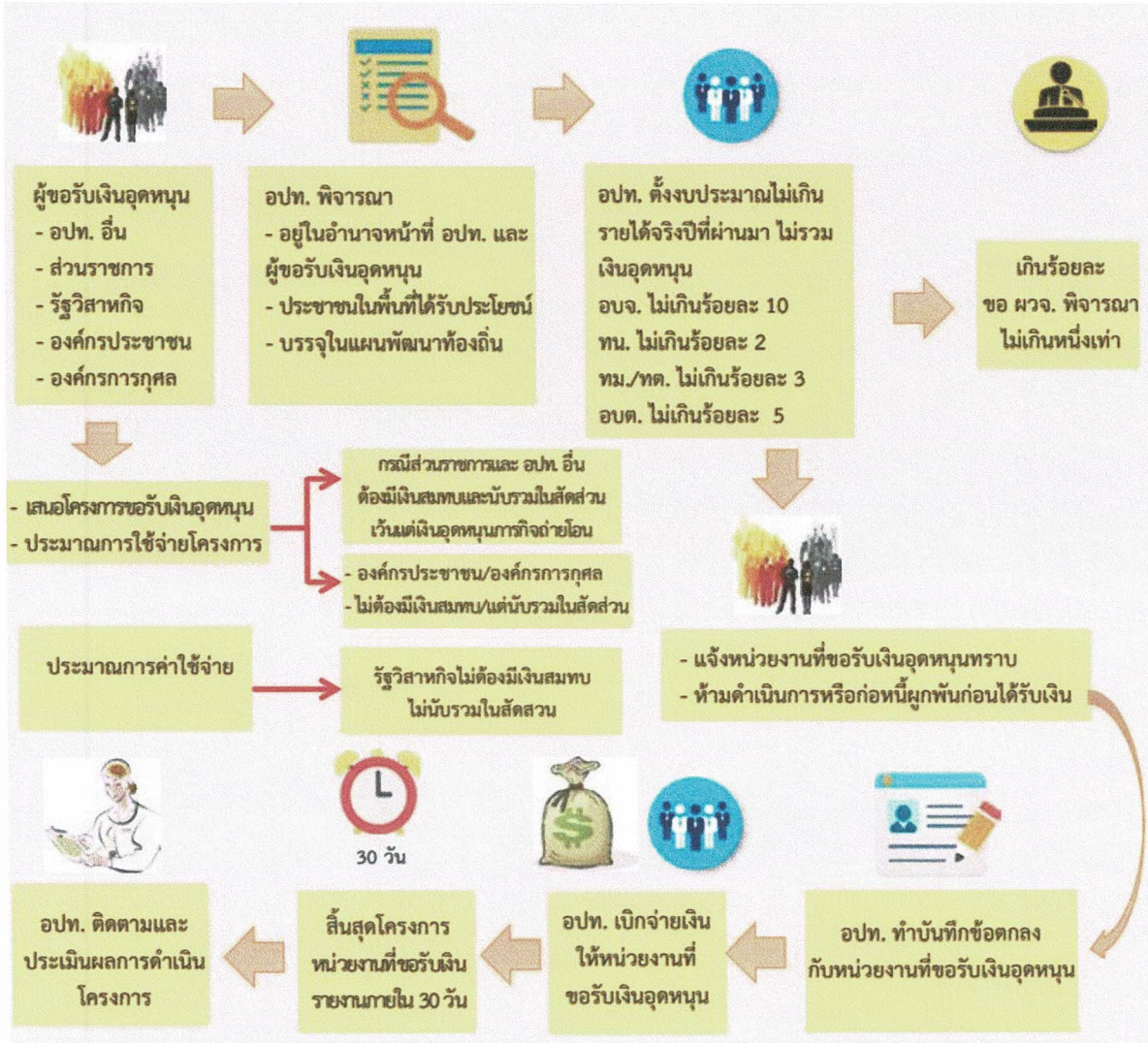

ข้อสังเกต/ข้อควรระวัง/แนวทางการแก้ไข

1. การตั้งงบประมาณเงินอุดหนุนต้องอยู่ในอำนาจหน้าที่ขององค์กรปกครองส่วนท้องถิ่น
2. โครงการที่เสนอขอรับเงินอุดหนุนต้องอยู่ในอำนาจหน้าที่ของผู้รับเงินอุดหนุน
3. ผู้ขอรับเงินอุดหนุนจะต้องแสดงรายละเอียดประมาณการค่าใช้จ่ายของโครงการ
4. องค์กรปกครองส่วนท้องถิ่นห้ามจ่ายขาดเงินสะสม ทุนสำรองเงินสะสม เงินกู้



การเบิกค่าเช่าบ้าน



กระบวนการ/ขั้นตอนและระยะเวลา

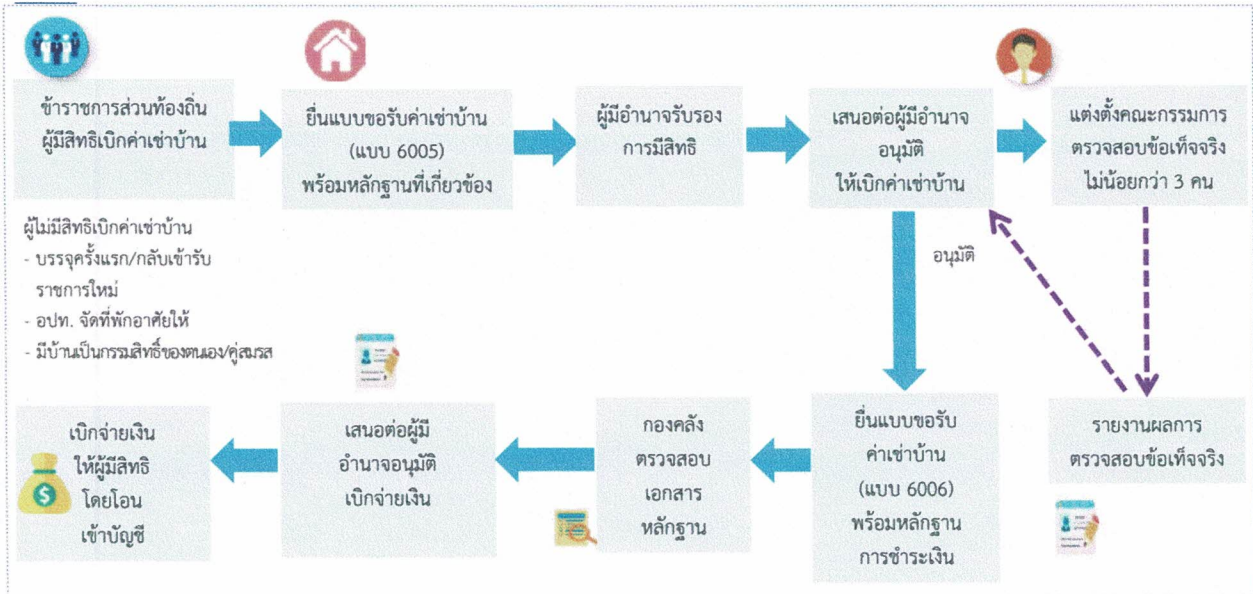

ข้อสังเกต/ข้อควรระวัง/แนวทางการแก้ไข

1. ข้าราชการส่วนท้องถิ่นที่บรรจุครั้งแรกและกลับเข้ารับราชการใหม่ไม่มีสิทธิได้รับค่าเช่าบ้าน
2. ต้องเป็นการเช่าบ้าน/ซื้อบ้าน/ปลูกสร้างบ้าน เพื่ออยู่อาศัย และได้อาศัยอยู่จริง
3. การเช่าบ้านบิดา มารดา ต้องเช่าจริงอยู่จริง หากข้อเท็จจริงเป็นการอยู่อาศัยแต่ทำนิติกรรมอำพรางว่าเป็นการเช่า ย่อมไม่มีสิทธิได้รับค่าเช่าบ้าน
4. ไม่สามารถแต่งตั้งฝ่ายการเมืองเป็นคณะกรรมการตรวจสอบข้อเท็จจริง
5. กรณีมีคู่สมรสรับราชการในท้องที่เดียวกันและมีสิทธิได้รับค่าเช่าบ้านทั้งสองคน เบิกได้คนเดียว
6. การนำบ้านซึ่งอยู่ต่างท้องที่กับที่ปฏิบัติราชการซึ่งไม่เคยใช้สิทธิเบิกค่าเช่าซื้อมาใช้สิทธิโดยอ้างคำพิพากษาศาลปกครองไม่สามารถเบิกจ่ายได้
7. การจ่ายเงินค่าเช่าบ้านต้องจ่ายในวันสิ้นเดือนหรือต้นเดือนของเดือนถัดไป และหากมีการโอนย้ายระหว่างเดือนให้จ่ายเงินค่าเช่าบ้านตามจำนวนวัน จะจ่ายเต็มเดือนไม่ได้

Activate Windows



สาระสำคัญเพิ่มเติมของกระบวนการงาน

1. ข้าราชการส่วนท้องถิ่นผู้มีสิทธิได้รับค่าเช่าบ้าน
 - 1.1 ได้รับคำสั่งให้เดินทางไปประจำสำนักงานในต่างท้องที่
 - 1.2 องค์กรปกครองส่วนท้องถิ่นไม่จัดที่พักอาศัยให้อยู่
 - 1.3 ไม่มีเคหสถานอันเป็นกรรมสิทธิ์ของตนเองหรือคู่สมรสในท้องที่ไปประจำสำนักงานใหม่



สาระสำคัญเพิ่มเติมของกระบวนการงาน (ต่อ)

2. การเบิกเงินค่าเช่าบ้าน มี 3 ประเภท ได้แก่
 - 2.1 เช่าบ้าน
 - 2.2 เช่าซื้อบ้าน
 - 2.3 ผ่อนชำระเงินกู้เพื่อชำระราคาบ้าน (ซื้อบ้าน/ปลูกสร้างบ้าน)
3. การใช้สิทธิเบิกเงินค่าเช่าบ้าน ต้องเป็นการเช่าบ้านเพื่อใช้เป็นที่อยู่อาศัยและได้อาศัยอยู่จริงในบ้านนั้น และให้เบิกค่าเช่าบ้านได้เท่าที่จ่ายจริงตามที่สมควรแก่สภาพบ้าน แต่อย่างสูงไม่เกินจำนวนเงินที่กำหนดไว้ ตามบัญชีอัตราค่าเช่าบ้านท้ายระเบียบ
4. กรณีเช่าซื้อหรือผ่อนชำระเงินกู้เพื่อชำระราคาบ้าน
 - 4.1 เป็นการผ่อนชำระค่าเช่าซื้อหรือผ่อนชำระเงินกู้เพื่อชำระราคาบ้าน ในท้องที่ที่ไปประจำสำนักงานใหม่ หรือนำหลักฐานการชำระค่าเช่าซื้อหรือผ่อนชำระเงินกู้เพื่อชำระราคาบ้านในท้องที่เดิมมาเบิกค่าเช่าบ้านในท้องที่ใหม่
 - 4.2 ตนเองหรือคู่สมรสเช่าซื้อบ้านหรือผ่อนชำระเงินกู้ เพื่อชำระราคาบ้านในท้องที่นั้น จะเบิกจ่ายได้เฉพาะบ้านหลังแรกเท่านั้น เว้นแต่บ้านหลังที่เคยใช้สิทธิถูกทำลายหรือเสียหายเนื่องจากภัยพิบัติจนไม่สามารถอาศัยอยู่ได้
 - 4.3 กรณีเช่าซื้อหรือผ่อนชำระเงิน กู้เพื่อชำระราคาบ้านร่วมกับบุคคลอื่นที่ไม่ใช่คู่สมรสจะเบิกได้ตามสัดส่วนกรรมสิทธิ์ที่มี
 - 4.4 ต้องเช่าซื้อหรือผ่อนชำระเงินกู้กับสถาบันการเงินที่กระทรวงมหาดไทยกำหนด
 - 4.5 ต้องไม่เคยใช้สิทธินำหลักฐานการชำระค่าเช่าซื้อหรือผ่อนชำระเงินกู้สำหรับบ้านหลังหนึ่งหลังใดในท้องที่นั้น มาแล้วหรือขณะที่ย้ายมารับราชการในท้องที่นั้นบ้านที่เคยใช้สิทธิได้โอนกรรมสิทธิ์ไปแล้ว
 - 4.6 หากเงินกู้เพื่อชำระราคาบ้านสูงกว่าราคาบ้าน จะเบิกได้เท่ากับราคาบ้านเท่านั้นและหากมีการขยายวงเงินกู้ หรือเวลาการผ่อนชำระหรือเปลี่ยนสถาบันการเงินเพื่อชำระหนี้เงินกู้ให้กับสถาบันการเงินเดิม จะเบิกได้ภายในวงเงินและระยะเวลาที่เหลืออยู่ ตามสัญญาเงินฉบับแรก
5. ผู้รับรองการมีสิทธิ
 - 5.1 หัวหน้าหน่วยงานซึ่งดำรงตำแหน่งไม่ต่ำกว่าประเภททั่วไประดับชำนาญงานขึ้นไป ประเภทวิชาการระดับชำนาญการขึ้นไป เป็นผู้รับรองการมีสิทธิของข้าราชการส่วนท้องถิ่นในหน่วยงานนั้น
 - 5.2 ผู้บังคับบัญชาเหนือขึ้นไปหนึ่งระดับเป็นผู้รับรองการมีสิทธิของบุคคลตามข้อ 5.1
 - 5.3 ข้าราชการส่วนท้องถิ่นประเภททั่วไประดับอาวุโส ประเภทวิชาการระดับชำนาญการพิเศษขึ้นไป ประเภทอำนวยการระดับกลางขึ้นไป ประเภทบริหารท้องถิ่น เป็นผู้รับรองการมีสิทธิของตนเอง
6. ให้ผู้มีอำนาจอนุมัติการเบิกค่าเช่าบ้านแต่งตั้งข้าราชการส่วนท้องถิ่นไม่น้อยกว่า 3 คน เป็นคณะกรรมการตรวจสอบข้อเท็จจริง
 - 6.1 กรณีเช่าบ้าน ให้ตรวจสอบว่าได้เช่าบ้านและพักอาศัยอยู่จริง ระยะเวลาเริ่มต้นของการเช่าบ้านและการเข้าพักอาศัย จำนวนคนที่พักอาศัย ความจำเป็นต้องเช่าบ้าน ตลอดจนความเหมาะสมของอัตราค่าเช่าบ้านกับสภาพบ้าน ฯลฯ
 - 6.2 กรณีเช่าซื้อหรือกู้เงินเพื่อชำระราคาบ้าน ให้ตรวจสอบสัญญาเช่าซื้อบ้าน หรือสัญญาเงินกู้เพื่อชำระราคาบ้าน วงเงินเช่าซื้อหรือวงเงินกู้ เอกสารหลักฐานอื่นที่เกี่ยวข้องและวันเริ่มต้นการเข้าพักอาศัยอยู่จริงในบ้าน ฯลฯ



ระเบียบ/ข้อกฎหมายที่เกี่ยวข้อง

1. ระเบียบกระทรวงมหาดไทยว่าด้วยค่าเช่าบ้านของข้าราชการส่วนท้องถิ่น พ.ศ. 2548 แก้ไขเพิ่มเติมถึง (ฉบับที่ 3) พ.ศ. 2559
2. หนังสือกระทรวงมหาดไทย ที่ มท 0808.2/ว 5862 ลงวันที่ 12 ตุลาคม 2559 เรื่อง หลักเกณฑ์และวิธีการเกี่ยวกับการเบิกจ่ายเงินค่าเช่าบ้านของข้าราชการส่วนท้องถิ่น
3. หนังสือกระทรวงมหาดไทย ที่ มท 0808.2/ว 0679 ลงวันที่ 6 กุมภาพันธ์ 2561 เรื่อง หลักเกณฑ์และวิธีปฏิบัติในการจัดข้าราชการส่วนท้องถิ่นเข้าพักอาศัยในที่พักขององค์กรปกครองส่วนท้องถิ่น
4. หนังสือกรมส่งเสริมการปกครองท้องถิ่น ที่ มท0808.2/ว 1583 ลงวันที่ 30 พฤษภาคม 2561 เรื่อง การใช้ใบเสร็จรับเงินจากช่องทางการให้บริการด้านอิเล็กทรอนิกส์เป็นหลักฐานในการประกอบการเบิกค่าเช่าบ้าน



การฝึกอบรม

กระบวนการ/ขั้นตอนและระยะเวลา

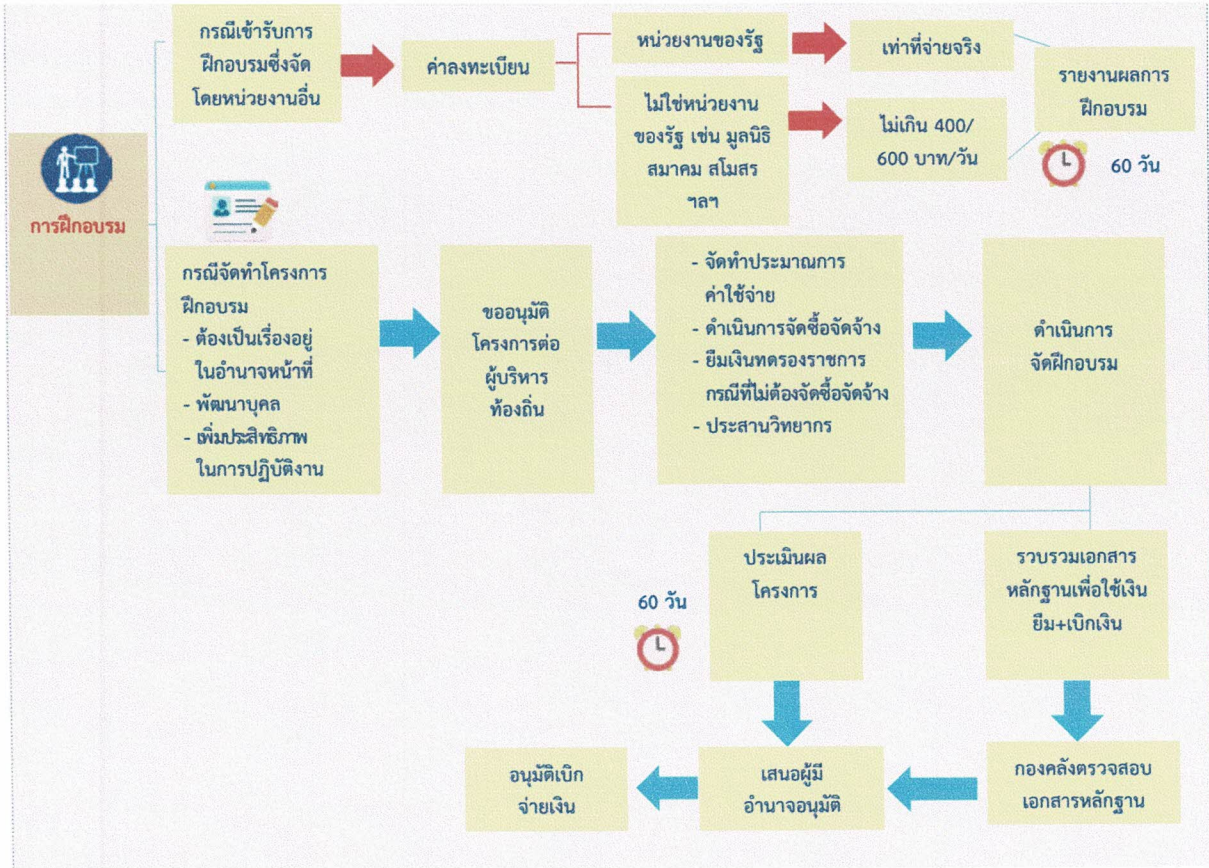

ข้อสังเกต/ข้อควรระวัง/แนวทางการแก้ไข

1. โครงการต้องอยู่ในความหมายของ “การฝึกอบรม”
2. ต้องเป็นเรื่องที่อยู่ในอำนาจหน้าที่
3. การฝึกอบรมแต่ละประเภทเบิกค่าใช้จ่ายได้ไม่เท่ากัน
4. ผู้เข้าร่วมโครงการต้องเป็นผู้ที่มีหน้าที่เกี่ยวข้องหรือเป็นประโยชน์ต่อองค์กรปกครองส่วนท้องถิ่น
5. เบิกค่าใช้จ่ายได้เฉพาะรายการที่กำหนดไว้ในระเบียบ
6. เบิกค่าใช้จ่ายได้ตามลายมือชื่อผู้เข้าร่วมโครงการ



สาระสำคัญเพิ่มเติมของกระบวนการงาน

1. กรณีเข้ารับการฝึกอบรม
 - 1.1 ต้องเป็นภารกิจที่อยู่ในอำนาจหน้าที่ขององค์กรปกครองส่วนท้องถิ่น
 - 1.2 หน่วยงานที่จัดฝึกอบรมอาจเป็นส่วนราชการ องค์กรตามรัฐธรรมนูญ รัฐวิสาหกิจ องค์กรมหาชน หน่วยงานอื่นของรัฐหรือเอกชน ซึ่งหากเป็นหน่วยงานเอกชนจะต้องมีการจัดตั้งขึ้นตามกฎหมายที่เกี่ยวข้อง
 - 1.3 โครงการ/หลักสูตร ต้องอยู่ในความหมายของการฝึกอบรม และไม่ใช่อุบัติเหตุการเรียนการสอนที่มีการรับประกาศนียบัตรวิชาชีพ หรือปริญญาบัตร
 - 1.4 ให้เบิกค่าใช้จ่ายตามระเบียบกระทรวงมหาดไทยว่าด้วยค่าใช้จ่ายในการเดินทางไปราชการของเจ้าหน้าที่ท้องถิ่น
 - 1.5 ให้องค์กรปกครองส่วนท้องถิ่นคำนึงถึงสถานะทางการคลัง และประโยชน์ที่จะได้รับจากการเข้ารับการฝึกอบรม รวมทั้งการนำความรู้ที่ได้รับมาปรับใช้เพื่อพัฒนาหรือเพิ่มประสิทธิภาพในการปฏิบัติงานตามอำนาจหน้าที่
2. กรณีจัดฝึกอบรม
 - 2.1 ค่าใช้จ่ายที่สามารถเบิกจ่ายได้ ประกอบด้วย
 - 2.1.1 ค่าใช้จ่ายเกี่ยวกับการใช้และการตกแต่งสถานที่ฝึกอบรม
 - 2.1.2 ค่าใช้จ่ายในพิธีเปิดและปิดการฝึกอบรม
 - 2.1.3 ค่าวัสดุ เครื่องเขียน และอุปกรณ์
 - 2.1.4 ค่าประกาศนียบัตร
 - 2.1.5 ค่าถ่ายเอกสาร ค่าพิมพ์เอกสารและสิ่งพิมพ์
 - 2.1.6 ค่าหนังสือสำหรับผู้เข้ารับการฝึกอบรม
 - 2.1.7 ค่าใช้จ่ายในการติดต่อสื่อสาร
 - 2.1.8 ค่าเช่าอุปกรณ์ต่าง ๆ ในการฝึกอบรม
 - 2.1.9 ค่ากระเป่าหรือสิ่งที่ใช้บรรจุเอกสารสำหรับผู้เข้ารับการฝึกอบรม
 - 2.1.10 ค่าของสมนาคุณในการจัดงาน
 - 2.1.11 ค่าอาหารว่างและเครื่องดื่ม
 - 2.1.12 ค่าสมนาคุณวิทยากร
 - 2.1.13 ค่าอาหาร
 - 2.1.14 ค่าเช่าที่พัก
 - 2.1.15 ค่ายานพาหนะ
 - 2.1.16 ค่าใช้จ่ายอื่นที่จำเป็นในการฝึกอบรม
 - 2.2 บุคคลที่สามารถเบิกค่าใช้จ่ายได้ ประกอบด้วย
 - 2.2.1 ประธานในพิธีเปิดหรือพิธีปิดการฝึกอบรม แยกผู้มีเกียรติและผู้ติดตามไม่เกิน 2 คน
 - 2.2.2 เจ้าหน้าที่ที่ได้รับมอบหมายให้ปฏิบัติหน้าที่ในการฝึกอบรม
 - 2.2.3 วิทยากร
 - 2.2.4 ผู้เข้ารับการฝึกอบรม
 - 2.2.5 ผู้สังเกตการณ์
 - 2.3 ต่ำนินการจัดซื้อจัดจ้างรายการค่าใช้จ่ายที่ไม่ได้รับการยกเว้นการปฏิบัติตามพระราชบัญญัติการจัดซื้อจัดจ้างและการบริหารพัสดุภาครัฐ พ.ศ. 2560
 - 2.4 จัดทำสัญญาอัยมเงิน พร้อมประมาณการค่าใช้จ่ายรายการที่ต้องการอัยมเงิน ซึ่งได้รับการยกเว้นการปฏิบัติตามพระราชบัญญัติการจัดซื้อจัดจ้างและการบริหารพัสดุภาครัฐ พ.ศ. 2560 ประกอบด้วย
 - 2.4.1 ค่าสมนาคุณวิทยากร
 - 2.4.2 ค่าอาหาร
 - 2.4.3 ค่าอาหารว่างและเครื่องดื่ม
 - 2.4.4 ค่าเช่าที่พัก
 - 2.5 เมื่อจัดฝึกอบรมเสร็จเรียบร้อยแล้ว ให้ทำบันทึกส่งใช้เงินอัยมและเบิกค่าใช้จ่ายพร้อมแนบเอกสารหลักฐานที่เกี่ยวข้อง เช่น สำเนาโครงการ คำสั่งมอบหมายให้เจ้าหน้าที่รับผิดชอบโครงการ ใบสำคัญรับเงินสำหรับวิทยากร แบบรายงานการเดินทางของเจ้าหน้าที่ที่รับผิดชอบโครงการ บัญชีรายมือชื่อผู้เข้ารับการฝึกอบรม ใบเสร็จรับเงิน/ใบแจ้งหนี้/ใบสำคัญรับเงิน ของผู้รับจ้าง ฯลฯ



ระเบียบ/ข้อกฎหมายที่เกี่ยวข้อง

1. ระเบียบกระทรวงมหาดไทยว่าด้วยค่าใช้จ่ายในการฝึกอบรมและการเข้ารับการฝึกอบรมของเจ้าหน้าที่ท้องถิ่น พ.ศ. 2557
2. ระเบียบกระทรวงมหาดไทยว่าด้วยการรับเงิน การเบิกจ่ายเงิน การฝากเงิน การเก็บรักษาเงิน และการตรวจเงินขององค์กรปกครองส่วนท้องถิ่น พ.ศ. 2547 และที่แก้ไขเพิ่มเติม
3. ระเบียบกระทรวงมหาดไทยว่าด้วยค่าใช้จ่ายในการเดินทางไปราชการของเจ้าหน้าที่ท้องถิ่น พ.ศ. 2555 แก้ไขเพิ่มเติมถึง (ฉบับที่ 3) พ.ศ. 2559



การเดินทางไปราชการ



กระบวนการ/ขั้นตอนและระยะเวลา



ข้อสังเกต/ข้อควรระวัง/แนวทางการแก้ไข

1. การเดินทางไปราชการเป็นหมู่คณะต้องเบิกค่าเช่าที่พักลักษณะเดียวกันทั้งคณะ
2. การเบิกค่าเช่าที่พักกรณีจ่ายจริงต้องมีใบเสร็จรับเงินหรือใบแจ้งรายการของโรงแรม (FOLIO)
3. กรณีที่พักบนยานพาหนะไม่สามารถเบิกค่าเช่าที่พักได้



สาระสำคัญเพิ่มเติมของกระบวนการงาน

1. เจ้าหน้าที่ท้องถิ่นที่จะเดินทางไปราชการทำบันทึกขออนุมัติเดินทางไปราชการเสนอต่อผู้มีอำนาจอนุมัติ โดยระบุรายละเอียดเกี่ยวกับวัน เวลา สถานที่ เรื่องที่จะไปราชการ พร้อมแนบเอกสารหลักฐานที่เกี่ยวข้อง เช่น หนังสือเชิญประชุม อบรม สัมมนา
2. ผู้มีอำนาจอนุมัติให้เจ้าหน้าที่ท้องถิ่นเดินทางไปราชการ
 - 2.1 ผู้ว่าราชการจังหวัดเป็นผู้อนุมัติการเดินทางไปราชการของผู้บริหารท้องถิ่นและประธานสภาท้องถิ่น
 - 2.2 ผู้บริหารท้องถิ่นเป็นผู้อนุมัติการเดินทางไปราชการของรองนายก ที่ปรึกษา เลขานุการนายก ข้าราชการ พนักงาน ลูกจ้างและพนักงานจ้าง
 - 2.3 ประธานสภาเป็นผู้อนุมัติการเดินทางไปราชการของสมาชิกสภา โดยให้ผู้บริหารท้องถิ่นรับรองว่ามีงบประมาณเพียงพอที่จะเบิกจ่ายได้



สาระสำคัญเพิ่มเติมของกระบวนการ (ต่อ)

3. เมื่อได้รับอนุมัติให้เดินทางไปราชการแล้ว ผู้เดินทางสามารถดำเนินการได้ ดังนี้
 - 3.1 ทดรองเงินจ่าย
 - 3.2 ทำสัญญาอิมเงิน ให้ผู้เดินทางไปราชการจัดทำสัญญาอิมเงินพร้อมแนบประมาณการค่าใช้จ่ายและเอกสารที่เกี่ยวข้อง เสนอกองคลัง
4. ให้ผู้เดินทางไปราชการยื่นแบบรายงานการเดินทาง (แบบ 8708) พร้อมแนบเอกสารหลักฐานที่เกี่ยวข้อง เพื่อขอเบิกค่าใช้จ่าย ในการเดินทางไปราชการ/ส่งใช้เงินอิม ภายใน 15 วัน นับแต่วันเดินทางกลับ
5. ค่าใช้จ่ายในการเดินทางไปราชการ ประกอบด้วย
 - 5.1 ค่าเบี้ยเลี้ยง
 - 5.1.1 ให้เบิกในลักษณะเหมาจ่ายตามอัตราบัญชีหมายเลข 1 ท้ายระเบียบ
 - 5.1.2 ให้เริ่มนับเวลาตั้งแต่เริ่มออกเดินทางจากที่พักหรือสถานที่ปฏิบัติราชการจนถึงเวลาเดินทางกลับถึงที่พัก หรือสถานที่ปฏิบัติราชการ
 - 5.1.3 กรณีพักแรมให้นับ 24 ชม. เป็น 1 วัน ส่วนที่ไม่ถึง 24 ชม. แต่นับได้เกิน 12 ชม. ให้ถือเป็น 1 วัน กรณีไม่พักแรมให้นับ 24 ชม. เป็น 1 วัน ส่วนที่ไม่ถึง 24 ชม. แต่เกิน 12 ชม. ให้ถือเป็น 1 วัน ถ้าไม่เกิน 12 ชม. แต่เกิน 6 ชม. ให้เบิกเบี้ยเลี้ยงได้ครึ่งวัน
 - 5.1.4 กรณีการเดินทางไปฝึกอบรม หากผู้จัดอบรมจัดอาหารบางมื้อในระหว่างฝึกอบรมให้หักเบี้ยเลี้ยงที่คำนวณได้ ในอัตรามื้อละ 1 ใน 3 ของอัตราเบี้ยเลี้ยงเดินทางต่อวัน
 - 5.2 ค่าเช่าที่พัก
 - 5.2.1 ให้เบิกในลักษณะเหมาจ่ายหรือจ่ายจริงก็ได้ ตามอัตราบัญชีหมายเลข 2 ท้ายระเบียบ
 - 5.2.2 การเบิกจ่ายค่าเช่าที่พักในลักษณะจ่ายจริง ใช้ใบเสร็จรับเงินหรือใบแจ้งรายการของโรงแรม (FOLIO)
 - 5.3 ค่าพาหนะ แบ่งเป็น 3 ลักษณะ
 - 5.3.1 พาหนะประจำทาง หมายถึง รถไฟ รถโดยสารประจำทาง เครื่องบิน เรือ และยานพาหนะอื่นที่ให้บริการขนส่ง แก่บุคคลทั่วไปเป็นประจำมีเส้นทางอัตราค่าโดยสารและค่าระวางที่แน่นอน
 - 5.3.2 พาหนะรับจ้าง หมายถึง รถแท็กซี่ รถจักรยานยนต์รับจ้าง
 - 5.3.3 พาหนะส่วนตัว หมายถึง รถยนต์ส่วนบุคคล หรือรถจักรยานยนต์ส่วนบุคคลที่มีชื่อของราชการ โดยการ ใช้พาหนะส่วนตัวไปราชการต้องได้อนุมัติจากผู้บริหารท้องถิ่น
 - 5.4 ค่าใช้จ่ายอื่นที่จำเป็นต้องจ่าย หมายถึง ค่าใช้จ่ายที่จำเป็นต้องจ่าย หากไม่จ่ายไม่อาจถึงจุดหมายแต่ละช่วงที่เดินทางไปปฏิบัติราชการได้ เช่น ค่าธรรมเนียมหนังสือเดินทาง ค่าปะยางรถยนต์ (รถส่วนบุคคล)



ระเบียบ/ข้อกฎหมายที่เกี่ยวข้อง

1. ระเบียบกระทรวงมหาดไทยว่าด้วยค่าใช้จ่ายในการเดินทางไปราชการของเจ้าหน้าที่ท้องถิ่น พ.ศ. 2555 แก้ไขเพิ่มเติมถึง (ฉบับที่ 3)
2. หนังสือกระทรวงมหาดไทย ที่ มท 0808.2/ว 2709 ลงวันที่ 19 พฤษภาคม 2560 เรื่อง หลักเกณฑ์และหลักฐานประกอบการเบิกจ่ายค่าใช้จ่ายในการเดินทางไปราชการ รวมทั้งวิธีปฏิบัติกรณีผู้เดินทางทำหลักฐานประกอบการเบิกจ่ายสูญหาย
3. หนังสือกระทรวงมหาดไทย ที่ มท 0808.2/ว 1797 ลงวันที่ 2 เมษายน 2561 เรื่อง หลักเกณฑ์และแนวทางการเบิกค่าใช้จ่ายในการเดินทางไปราชการและการเข้ารับการฝึกอบรมขององค์กรปกครองส่วนท้องถิ่น



การขอรับบำเหน็จบำนาญ



กระบวนการ/ขั้นตอนและระยะเวลา



อปท.



15 วัน

- ผู้มีสิทธิ/ทายาทยื่นเรื่องขอรับ โดยใช้แบบตามสิทธิ
- รวบรวม/ตรวจสอบเอกสารที่เกี่ยวข้อง คำนวณการจ่ายบำเหน็จบำนาญ ส่งจังหวัด ภายใน 15 วัน
- เบิกจ่ายเงินหลังจากได้รับคำสั่งจ่ายฯ/ จัดทำทะเบียนคุม
- รายงานผลการเบิกจ่ายตามแบบ รง.บ.น. ทุกสิ้นไตรมาส (เฉพาะตำแหน่งครู)



สจจ.



21 วัน

- รับเรื่องจาก อปท. ตรวจสอบการคำนวณ และเอกสารที่เกี่ยวข้อง ให้ถูกต้อง ครบถ้วน เสนอ ผวจ. ออกคำสั่งจ่าย ภายใน 21 วัน
- จัดส่งคำสั่งจ่ายให้ อปท. ดำเนินการ เบิกจ่าย และส่งให้ กบท.ตรวจสอบ
- จัดทำทะเบียนผู้รับบำนาญแต่ละ อปท.
- รวบรวมรายงานผลการเบิกจ่าย ส่งกรมฯ



กบท.

- ได้รับเรื่องจากจังหวัด ตรวจสอบ ความถูกต้องของเอกสาร คำสั่งจ่าย ให้เป็นไปตามระเบียบ ภายใน 3-7 วัน
- จัดทำทะเบียนผู้รับบำนาญ แยกเป็น ตำแหน่งครู ตำแหน่งอื่น
- จัดสรรเงินอุดหนุน (เฉพาะตำแหน่งครู)
- ขออนุมัติโอนเงิน กบท.



ระเบียบ/ข้อกฎหมายที่เกี่ยวข้อง

1. พระราชบัญญัติบำเหน็จบำนาญข้าราชการส่วนท้องถิ่น พ.ศ. 2500 และที่แก้ไขเพิ่มเติมถึง (ฉบับที่ 8) พ.ศ. 2556
2. กฎกระทรวง ฉบับที่ 4 (พ.ศ. 2542) ออกตามความในพระราชบัญญัติบำเหน็จบำนาญข้าราชการส่วนท้องถิ่น พ.ศ. 2500
3. กฎกระทรวงกำหนดอัตราและวิธีการรับบำเหน็จดำรงชีพ พ.ศ. 2548
4. กฎกระทรวงกำหนดอัตราและวิธีการรับบำเหน็จดำรงชีพ (ฉบับที่ 2) พ.ศ. 2552
5. ระเบียบกระทรวงมหาดไทยว่าด้วยเงินบำเหน็จบำนาญข้าราชการส่วนท้องถิ่น พ.ศ. 2546
6. ระเบียบกระทรวงมหาดไทยว่าด้วยเงินช่วยค่าครองชีพผู้รับบำนาญของราชการส่วนท้องถิ่น พ.ศ. 2522 (ฉบับแรกจนถึงฉบับปัจจุบัน (ฉบับที่ 16) พ.ศ. 2558)
7. ระเบียบกระทรวงมหาดไทยว่าด้วยบำเหน็จลูกจ้างของหน่วยการบริหารราชการส่วนท้องถิ่น พ.ศ. 2542 (แก้ไขเพิ่มเติมถึง (ฉบับที่ 4) พ.ศ. 2555)

การขอโอนเงินกองทุนบำเหน็จบำนาญฯ
เพื่อจ่ายเงินบำเหน็จบำนาญให้แก่ข้าราชการ



- ระเบียบ/ข้อกฎหมายที่เกี่ยวข้อง**
1. พระราชบัญญัติบำเหน็จบำนาญข้าราชการส่วนท้องถิ่น พ.ศ. 2500 และที่แก้ไขเพิ่มเติมถึง (ฉบับที่ 8) พ.ศ. 2556
 2. กฎกระทรวง ฉบับที่ 4 (พ.ศ. 2542) ออกตามความในพระราชบัญญัติบำเหน็จบำนาญข้าราชการส่วนท้องถิ่น พ.ศ. 2500
 3. กฎกระทรวงกำหนดอัตราและวิธีการรับบำเหน็จดำรงชีพ พ.ศ. 2548
 4. กฎกระทรวงกำหนดอัตราและวิธีการรับบำเหน็จดำรงชีพ (ฉบับที่ 2) พ.ศ. 2552
 5. ระเบียบกระทรวงมหาดไทยว่าด้วยเงินบำเหน็จบำนาญข้าราชการส่วนท้องถิ่น พ.ศ. 2546
 6. ระเบียบกระทรวงมหาดไทยว่าด้วยเงินช่วยค่าครองชีพผู้รับบำนาญของราชการส่วนท้องถิ่น พ.ศ. 2522 (ฉบับแรกจนถึงฉบับปัจจุบัน (ฉบับที่ 16) พ.ศ. 2558)

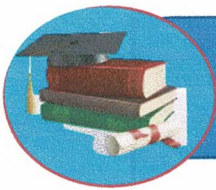

การเปลี่ยนแปลงสถานที่รับบำนาญฯ



กระบวนการ/ขั้นตอนและระยะเวลา

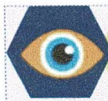
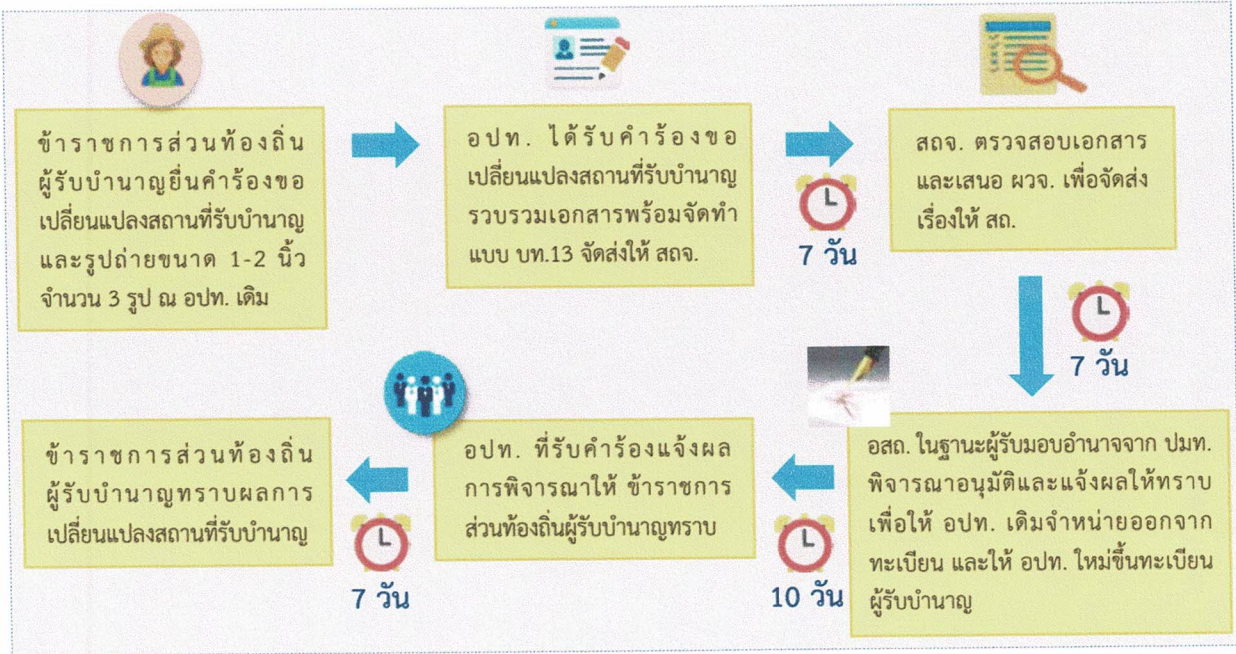

ข้อสังเกต/ข้อควรระวัง/แนวทางการแก้ไข

เอกสารประกอบการพิจารณาอนุมัติเปลี่ยนแปลงสถานที่รับบำนาญไม่ครบถ้วน ไม่ถูกต้องตามที่ระเบียบ/กฎหมายกำหนด ซึ่งทำให้เกิดความล่าช้าในการเสนอขออนุมัติ



ระเบียบ/ข้อกฎหมายที่เกี่ยวข้อง

- พระราชบัญญัติการอำนวยความสะดวกในการพิจารณาอนุญาตของทางราชการ พ.ศ. 2558 (มาตรา 7 และ มาตรา 10)
- ระเบียบกระทรวงมหาดไทยว่าด้วยเงินบำเหน็จบำนาญข้าราชการส่วนท้องถิ่น พ.ศ. 2546 (ข้อ 38)
- คำสั่ง กระทรวงมหาดไทย ที่ 49/2555 ลงวันที่ 23 ม.ค. 2555 เรื่องการมอบอำนาจการอนุมัติให้แก่ อธิบดีกรมส่งเสริมการปกครองท้องถิ่นสำหรับการอนุมัติให้ผู้รับบำนาญที่ย้ายภูมิลำเนาและประสงค์จะโอนการรับบำนาญไปรับทางราชการส่วนท้องถิ่นรูปแบบเดียวกันในท้องที่ที่ย้ายไปอยู่ใหม่

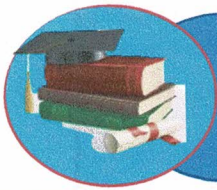

การรับเงิน

ในระบบบัญชีคอมพิวเตอร์ ของอปท. (e-LAAS)



กระบวนการ/ขั้นตอน และระยะเวลา



รับเงิน



ออกใบเสร็จรับเงิน



จัดทำใบนำส่งเงิน



จัดทำใบสำคัญ
สรุปใบนำส่งเงิน



สมุดเงินสดรับ/
ทะเบียนเงินรายรับ



ข้อสังเกต/ข้อควรระวัง/แนวทางการแก้ไข

การปฏิบัติงานในระบบบัญชีคอมพิวเตอร์ขององค์กรปกครองส่วนท้องถิ่น เจ้าหน้าที่จะต้องมีรหัสผู้ใช้งานและรหัสผ่าน (Username และ Password) ให้หัวหน้าหน่วยงานคลังควบคุมดูแลการใช้รหัสผู้ใช้งานของเจ้าหน้าที่ในการนำเข้าสู่ข้อมูลและการแก้ไขข้อมูลของเจ้าหน้าที่ ทั้งนี้ รหัสผู้ใช้งานให้ถือเป็นความลับ เจ้าของรหัสผู้ใช้งานต้องรับผิดชอบผลเสียหายอันเกิดจากการใช้งานของรหัสผู้ใช้งานนั้นๆ เว้นแต่จะพิสูจน์ได้ว่าผลเสียหายนั้นเกิดจากการกระทำของผู้อื่น

Acti
So L



สาระสำคัญเพิ่มเติมของกระบวนการงาน

- องค์กรปกครองส่วนท้องถิ่น มีประเภทการรับเงิน ดังนี้
 - 1) การรับเงินที่เป็นรายรับ ได้แก่ เงินรายได้ที่จัดเก็บเอง เช่น หมวดภาษีอากร หมวดค่าธรรมเนียม ค่าปรับ และใบอนุญาต หมวดรายได้จากทรัพย์สิน หมวดรายได้จากสาธารณูปโภคและการพาณิชย์ หมวดรายได้เบ็ดเตล็ด และหมวดรายได้จากทุน รายได้ที่รัฐบาลเก็บแล้วจัดสรรให้องค์กรปกครองส่วนท้องถิ่น รายได้ที่รัฐบาลอุดหนุนให้องค์กรปกครองส่วนท้องถิ่น
 - 2) การรับเงินที่ไม่เป็นรายรับ ได้แก่ การรับคืนเงินรายจ่าย การรับคืนเงินตามสัญญาการยืมเงิน การรับเงินประเภทเงินรับฝาก และการรับชำระเงินจากลูกหนี้
 - 3) การรับเงินกู้ ได้แก่ การรับเงินกู้จากสถาบันการเงิน การรับเงินกู้จาก ก.ส.อ./ก.ส.ท.
 - 4) การรับเงินอุดหนุนระบุวัตถุประสงค์/เฉพาะกิจ และเงินอุดหนุนทั่วไประบุวัตถุประสงค์
2. ออกใบเสร็จรับเงิน

เมื่อรับเงินในระบบตามประเภทต่างๆ ตามข้อ 1 แล้ว เจ้าหน้าที่จะต้องดำเนินการออกใบเสร็จรับเงินแต่ละรายการตามที่ได้รับเงินที่เมนู ระบบข้อมูลรายรับ>การรับเงินที่เป็นรายรับ/การรับเงินที่ไม่เป็นรายรับ
3. การจัดทำใบนำส่งเงิน

เมื่อสิ้นสุดการทำงานในแต่ละวันเจ้าหน้าที่แต่ละคนจะต้องจัดทำใบนำส่งเงินและนำส่งเงินให้กับเจ้าหน้าที่ผู้รับผิดชอบ ที่เมนู ระบบข้อมูลรายรับ>จัดทำใบนำส่งเงิน
4. การจัดทำใบสำคัญสรุปใบนำส่งเงิน

เมื่อเจ้าหน้าที่ส่งใบนำส่งแล้ว เจ้าหน้าที่ผู้รับผิดชอบจะต้องจัดทำใบสำคัญสรุปใบนำส่งเงินเพื่อสรุปการรับเงินประจำวัน และนำเงินฝากธนาคาร ที่เมนู ระบบข้อมูลรายรับ>จัดทำใบสำคัญสรุปใบนำส่งเงิน
5. สมุดเงินสดรับ/ทะเบียนต่างๆ

เมื่อจัดทำกระบวนการรับเงินในระบบเรียบร้อยแล้ว ระบบจะบันทึกบัญชีในสมุดเงินสดรับ และทะเบียนเงินรายรับ และเรียกดูได้ที่เมนู ระบบข้อมูลรายรับ>สมุดเงินสดรับ/ทะเบียนต่างๆ



การตั้งงบประมาณรายจ่ายและการเบิกจ่ายเงินเพื่อส่งเงินสมทบกองทุนบำเหน็จบำนาญข้าราชการส่วนท้องถิ่น

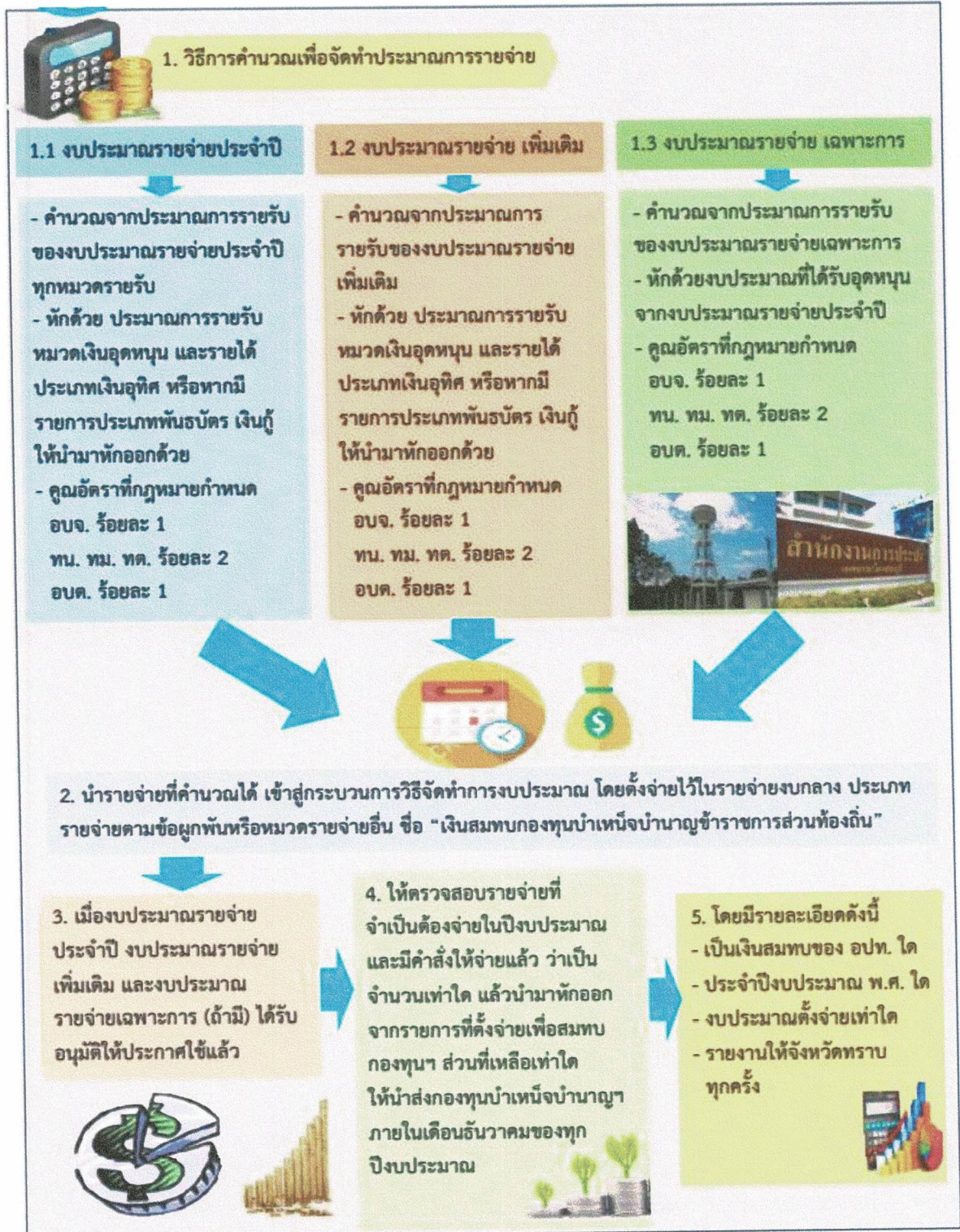



ข้อสังเกต/ข้อควรระวัง/แนวทางการแก้ไข

1. การส่งเงินสมทบกองทุนไม่ถูกต้อง
2. การตั้งงบประมาณไม่ถูกต้อง
3. ไม่ตรวจสอบความถูกต้องก่อนเบิกจ่ายเพื่อนำส่งเงินสมทบกองทุน



ระเบียบ/ข้อกฎหมายที่เกี่ยวข้อง

- พระราชบัญญัติบำเหน็จบำนาญข้าราชการส่วนท้องถิ่น พ.ศ. 2500 (ฉบับที่ 7) พ.ศ. 2548 แก้ไขเพิ่มเติม มาตรา 6
- กฎกระทรวง ฉบับที่ 4 (พ.ศ. 2542) ออกตามความในพระราชบัญญัติบำเหน็จบำนาญข้าราชการส่วนท้องถิ่น พ.ศ. 2500
- ระเบียบกระทรวงมหาดไทย ว่าด้วยเงินบำเหน็จบำนาญข้าราชการส่วนท้องถิ่น พ.ศ. 2546 ข้อ 8
- ตามระเบียบกระทรวงมหาดไทย ว่าด้วยวิธีการงบประมาณขององค์กรปกครองส่วนท้องถิ่น พ.ศ. 2541 ข้อ 10 ข้อ 17 และข้อ 21



การเบิกจ่ายเงิน



กระบวนการ/ขั้นตอนและระยะเวลา

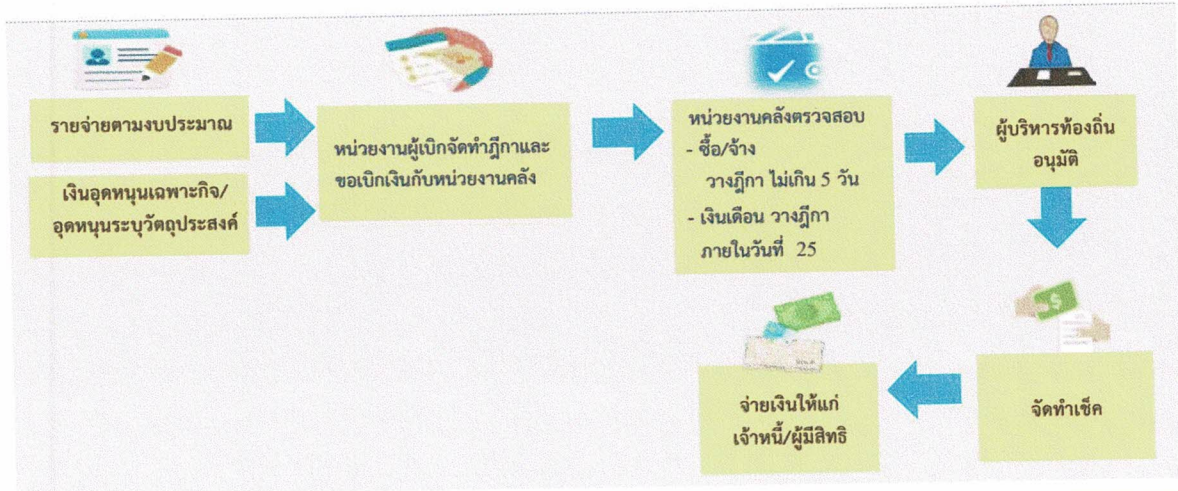

ข้อสังเกต/ข้อควรระวัง/แนวทางการแก้ไข

1. การจ่ายเงินหรือก่อนที่ผู้กักเงินจะกระทำได้แต่เฉพาะที่กฎหมาย ระเบียบ ข้อบังคับ หรือหนังสือสั่งการที่กระทรวงมหาดไทยกำหนดไว้เท่านั้น
2. องค์กรปกครองส่วนท้องถิ่น ต้องวางแผนการเบิกจ่ายเงินตามงบประมาณรายจ่ายประจำปี โดยให้วางแผนทุก 3 เดือน (ไตรมาส) ตามแผนการใช้จ่ายเงินที่กรมส่งเสริมการปกครองท้องถิ่นกำหนดส่งให้กองคลังก่อนวันเริ่มต้นของแต่ละไตรมาสอย่างน้อย 20 วัน ซึ่งกองคลังจะต้องบูรณาการแผนของหน่วยงานให้เป็นแผนการใช้จ่ายเงินรวมประจำไตรมาส เพื่อให้แผนการใช้จ่ายเงินรวมมีความสัมพันธ์กับเงินสดที่หมุนเวียน และที่จะได้รับเงินในแต่ละช่วงเวลา
3. การขอเบิกเงินจากหน่วยงานคลังขององค์กรปกครองส่วนท้องถิ่นตามงบประมาณรายจ่ายประจำปีงบประมาณใด ให้เบิกได้แต่เฉพาะในปีงบประมาณนั้น รวมทั้งเงินอุดหนุนที่รัฐบาลให้องค์กรปกครองส่วนท้องถิ่น โดยระบุวัตถุประสงค์ เว้นแต่
 - เป็นเงินงบประมาณรายจ่ายที่ยังมิได้ก่อหนี้ผูกพันในปีงบประมาณนั้น และได้รับอนุมัติให้กักเงินไว้ต่อผู้มีอำนาจตามระเบียบแล้ว
 - เป็นเงินงบประมาณรายจ่ายที่ได้ก่อหนี้ผูกพันไว้ก่อนสิ้นปีงบประมาณ และได้รับอนุมัติจากผู้บริหารท้องถิ่นให้กักเงินไปจ่ายในปีงบประมาณถัดไป
 - กรณีมีเงินอุดหนุนที่รัฐบาลให้องค์กรปกครองส่วนท้องถิ่นโดยระบุวัตถุประสงค์ซึ่งเบิกจ่ายไม่ทันภายในสิ้นปีงบประมาณที่ผ่านมา และได้บันทึกบัญชีไว้แล้ว
4. องค์กรปกครองส่วนท้องถิ่นต้องจัดทำทะเบียนคุมฎีกาการเบิกจ่ายเงิน และรายงานการจัดทำเช็ค
5. การเบิกเงินขององค์กรปกครองส่วนท้องถิ่น ให้หน่วยงานผู้เบิกขอเบิกกับหน่วยงานคลังโดยให้หัวหน้าหน่วยงานผู้เบิกเป็นผู้ลงลายมือชื่อเบิกเงินและให้วางฎีกาตามแบบที่กรมส่งเสริมการปกครองท้องถิ่นกำหนด
6. ตรวจสอบความถูกต้องครบถ้วน ของหน้าฎีกาเบิกเงิน เช่น การลงรายการงบประมาณคงเหลือ เลขที่ฎีกา ผู้ขอเบิก ผู้ตรวจฎีกา ผู้อนุมัติฎีกา ผู้รับเงิน และผู้จ่ายเงิน ลงลายมือชื่อครบถ้วนหรือไม่ และเอกสารประกอบฎีกาว่าครบถ้วนหรือไม่ โดยตรวจสอบยอดที่จ่ายตามหน้าฎีกากับยอดเดบิตในสมุดเงินสดจ่าย แยกตามหมวดรายจ่าย และหลักฐานการเบิก หากเป็นภาพถ่ายหรือสำเนาให้ผู้เบิกรับรองความถูกต้องด้วย

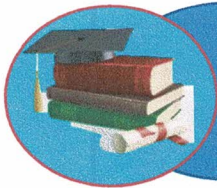

การจัดทำงบประมาณรายจ่ายประจำปี ในระบบบัญชีคอมพิวเตอร์ของ อปท. (e-LAAS)

กระบวนการ/ขั้นตอน และระยะเวลา



ข้อสังเกต/ข้อควรระวัง/แนวทางการแก้ไข

การปฏิบัติงานในระบบบัญชีคอมพิวเตอร์ขององค์กรปกครองส่วนท้องถิ่น เจ้าหน้าที่จะต้องมีรหัสผู้ใช้งานและรหัสผ่าน (Username และ Password) ให้หัวหน้าหน่วยงานตรวจสอบดูแลการใช้รหัสผู้ใช้งานของเจ้าหน้าที่ในการนำเข้าสู่ข้อมูลและการแก้ไขข้อมูลของเจ้าหน้าที่ ทั้งนี้ รหัสผู้ใช้งานให้ถือเป็นความลับ เจ้าของรหัสผู้ใช้งานต้องรับผิดชอบผลเสียหายอันเกิดจากการใช้งานของรหัสผู้ใช้งานนั้นๆ เว้นแต่จะพิสูจน์ได้ว่าผลเสียหายนั้นเกิดจากการกระทำของผู้อื่น

สาระสำคัญเพิ่มเติมของกระบวนการงาน

- การร่างเทศบัญญัติ/ข้อบัญญัติ มีขั้นตอนการปฏิบัติงาน ดังนี้
 - ร่างประมาณการรายรับ ให้บันทึกร่างประมาณการรายรับ ซึ่งประกอบด้วย รายได้จัดเก็บเอง ได้แก่ หมวดภาษีอากร หมวดค่าธรรมเนียม ค่าปรับและใบอนุญาต หมวดรายได้จากทรัพย์สิน หมวดรายได้จากสาธารณูปโภคและการพาณิชย์ หมวดรายได้เบ็ดเตล็ด และหมวดรายได้จากทุน รายได้ที่รัฐบาลเก็บแล้วจัดสรรให้องค์กรปกครองส่วนท้องถิ่น และรายได้ที่รัฐบาลอุดหนุนให้องค์กรปกครองส่วนท้องถิ่น ที่เมนู ระบบงบประมาณ>ร่างเทศบัญญัติ/ข้อบัญญัติ>ร่างประมาณการรายรับ
 - ร่างประมาณการรายจ่าย ให้บันทึกร่างประมาณการรายจ่าย ซึ่งประกอบด้วย งบกลาง งบบุคลากร งบดำเนินงาน งบลงทุน งบเงินอุดหนุน และงบรายจ่ายอื่น ที่เมนู ระบบงบประมาณ>ร่างเทศบัญญัติ/ข้อบัญญัติ>ร่างประมาณการรายจ่าย
 - ร่างประมาณการงบประมาณเฉพาะกิจการ ให้บันทึกร่างประมาณการของงบประมาณเฉพาะกิจการ ซึ่งสามารถร่างประมาณการรายรับ และร่างประมาณการรายจ่าย ที่เมนู ระบบงบประมาณ>ร่างประมาณการงบประมาณเฉพาะกิจการ
 - จัดทำคำแถลง เพื่อบันทึกข้อมูลสถานะการคลัง หลักการและแนวนโยบายการดำเนินงานในปีงบประมาณนั้น ที่เมนู ระบบงบประมาณ>จัดทำคำแถลง
 - บันทึกหลักการและเหตุผล บันทึกหลักการและเหตุผลในการเสนอร่างเทศบัญญัติ/ข้อบัญญัติเพื่อนำเสนอต่อสภาท้องถิ่น ที่เมนู ระบบงบประมาณ>บันทึกหลักการและเหตุผล
- พิมพ์เทศบัญญัติ/ข้อบัญญัติ

เมื่อร่างเทศบัญญัติ/ข้อบัญญัติ เรียบร้อยแล้ว องค์กรปกครองส่วนท้องถิ่นสามารถพิมพ์เทศบัญญัติ/ข้อบัญญัติจากระบบ เพื่อนำเข้าสู่สภาท้องถิ่นและเสนอผู้ว่าราชการจังหวัด/นายอำเภอ ที่เมนู ระบบงบประมาณ>รายงาน>พิมพ์เทศบัญญัติ/ข้อบัญญัติ
- นำเข้าสู่สภาท้องถิ่นและเสนอผู้ว่าราชการจังหวัด/นายอำเภอ เห็นชอบ/อนุมัติ เทศบัญญัติ/ข้อบัญญัติ
- อนุมัติเทศบัญญัติ/ข้อบัญญัติ

เมื่อเทศบัญญัติ/ข้อบัญญัติ ผ่านการพิจารณาของสภาท้องถิ่น และได้รับอนุมัติจากผู้ว่าราชการจังหวัด หรือนายอำเภอ และมีการประกาศใช้แล้ว ให้องค์กรปกครองส่วนท้องถิ่นอนุมัติเทศบัญญัติ/ข้อบัญญัติในระบบ ที่เมนู ระบบงบประมาณ>อนุมัติเทศบัญญัติ/ข้อบัญญัติ โดยระบบจะนำข้อมูลไปบันทึกในทะเบียนเงินรายรับและทะเบียนรายจ่ายเพื่อรับเงิน-เบิกจ่ายเงินในระบบได้

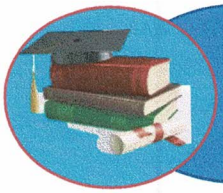

การจัดทำรายงานทางการเงิน ในระบบบัญชีคอมพิวเตอร์ของ อปท. (e-LAAS)

กระบวนการ/ขั้นตอน และระยะเวลา



ข้อสังเกต/ข้อควรระวัง/แนวทางการแก้ไข

การปฏิบัติงานในระบบบัญชีคอมพิวเตอร์ขององค์กรปกครองส่วนท้องถิ่น เจ้าหน้าที่จะต้องมีรหัสผู้ใช้งานและรหัสผ่าน (Username และ Password) ให้หัวหน้าหน่วยงานคลังควบคุมดูแลการใช้รหัสผู้ใช้งานของเจ้าหน้าที่ในการนำเข้าสู่ข้อมูลและการแก้ไขข้อมูลของเจ้าหน้าที่ ทั้งนี้ รหัสผู้ใช้งานให้ถือเป็นความลับ เจ้าหน้าที่ผู้ใช้งานต้องรับผิดชอบผลเสียหายอันเกิดจากการใช้งานของรหัสผู้ใช้งานนั้นๆ เว้นแต่จะพิสูจน์ได้ว่าผลเสียหายนั้นเกิดจากการกระทำของผู้อื่น

สาระสำคัญเพิ่มเติมของกระบวนการงาน

เมื่อได้ดำเนินการรับเงิน-เบิกจ่ายเงิน ในระบบเรียบร้อยแล้ว ระบบจะบันทึกบัญชีและจัดทำรายงานการเงินให้อัตโนมัติ องค์กรปกครองส่วนท้องถิ่นสามารถเรียกดูรายงานงบการเงินในระบบได้ ดังนี้

1. รายงานประจำวัน ได้แก่ รายงานสถานะการเงินประจำวัน
2. รายงานประจำเดือน ได้แก่
 - ❖ รายงาน รับ-จ่ายเงิน
 - ❖ งบทดลอง
 - ❖ รายงานงบกระทบยอดเงินฝากธนาคาร
 - ❖ กระดาษทำการกระทบยอดรายจ่ายตามงบประมาณ (จ่ายจากรายรับ)
 - ❖ กระดาษทำการกระทบยอดรายจ่าย (จ่ายจากเงินสะสม)
 - ❖ กระดาษทำการกระทบยอดรายจ่าย (จ่ายจากเงินทุนสำรองเงินสะสม)
 - ❖ กระดาษทำการกระทบยอดรายจ่าย (จ่ายจากเงินกู้)
 - ❖ กระดาษทำการกระทบยอดงบประมาณคงเหลือ
 - ❖ กระดาษทำการกระทบยอดการโอนงบประมาณรายจ่าย
3. รายงานประจำปี ได้แก่
 - ❖ รายงานรายจ่ายในการดำเนินงานที่จ่ายจากเงินรายรับตามแผนงาน
 - ❖ รายงานรายจ่ายในการดำเนินงานที่จ่ายจากเงินรายรับตามแผนงานรวม
 - ❖ งบแสดงผลการดำเนินงานจ่ายจากเงินรายรับ
 - ❖ รายงานรายจ่ายในการดำเนินงานจ่ายจากเงินสะสม
 - ❖ รายงานรายจ่ายในการดำเนินงานจ่ายจากเงินทุนสำรองเงินสะสม
 - ❖ รายงานรายจ่ายในการดำเนินงานที่จ่ายจากเงินกู้
 - ❖ งบแสดงฐานะการเงิน หมายเหตุประกอบงบแสดงฐานะการเงิน
 - ❖ งบแสดงผลการดำเนินงานจ่ายจากเงินรายรับ
 - ❖ งบแสดงผลการดำเนินงานรวมจ่ายจากเงินรายรับและเงินสะสม
 - ❖ งบแสดงผลการดำเนินงานจ่ายจากเงินรายรับเงินสะสมและเงินทุนสำรองเงินสะสม
 - ❖ งบแสดงผลการดำเนินงานจ่ายจากเงินรายรับเงินสะสม เงินทุนสำรองเงินสะสมและเงินกู้

คู่มือการปฏิบัติงานด้านการเงินการบัญชี

๑. ด้านการเงิน

๑.๑ การรับเงิน

- บันทึกเงินที่ได้รับในสมุดเงินสด ภายในวันที่ได้รับเงิน
- รับเงินภายหลังกำหนดเวลาปิดบัญชี ให้บันทึกการรับเงินในวันนั้นและจัดเก็บเงินสดในตู้নিরায়
- จัดทำใบนำส่งเงิน/ใบสรุปใบนำส่งเงินโดยลงรายการให้ครบถ้วน

๑.๒ ทะเบียนคุมใบเสร็จรับเงิน

- ลงรายการในทะเบียนคุมใบเสร็จรับเงินให้ครบถ้วน
- สิ้นปีงบประมาณรายงานการใช้ใบเสร็จรับเงินและเจาะปรุ/ประทับตราเลิกใช้

ใบเสร็จรับเงินเสนอ ผ่านปลัด อปท. เพื่อนำเสนอผู้บริหารท้องถิ่นอย่างช้าไม่เกิน วันที่ ๓๑ ต.ค. ของปีถัดไป

- ใบเสร็จรับเงินภาษีบำรุงท้องที่รายงาน เจาะและปรุ/ประทับตราเลิกใช้เมื่อสิ้น

เดือน ธ.ค. ของทุกปี ๑.๓ การเก็บรักษาเงิน

- หากมีเงินสดเก็บรักษาไว้ในตู้নিরায়ให้นำฝากธนาคารทั้งจำนวนในวันถัดไป

- กรณี อปท. ที่มีพื้นที่ห่างไกล ไม่สามารถนำฝากธนาคารได้เป็นประจำทุกวันให้เก็บรักษาในตู้
নিরায়และนำฝากธนาคารในวันทำการสุดท้ายของสัปดาห์

๑.๔ กรรมการเก็บรักษาเงิน

- ผู้บริหารท้องถิ่นแต่งตั้ง อย่างน้อย ๓ คน
- หัวหน้าหน่วยงานคลังเป็นกรรมการ โดยตำแหน่ง ๑ คน
- กรรมการเก็บรักษาเงินอื่น อย่างน้อย ๒ คน
- กรรมการเก็บรักษาเงิน ถือลูกกุญแจตู้নিরায় คนละ ๑ ดอก
- กรณีไม่สามารถปฏิบัติหน้าที่ได้ ให้แต่งตั้งกรรมการแทนชั่วคราวให้ครบจำนวน
- จัดทำรายงานสถานะการเงินประจำวันเป็นประจำทุกวันที่มีการรับจ่ายเงิน ถ้า มีให้หมายเหตุ

รายงานฯในวันถัดไป

- เมื่อสิ้นเวลารับจ่ายเงินให้นำเงินที่ได้รับ นำฝากธนาคาร ทั้งจำนวนหากฝากไม่ทันให้นำเงิน
เก็บรักษา ส่งต่อกรรมการเก็บรักษาเงินไว้ในตู้নিরায়

- กรรมการเก็บรักษาเงิน ทุกคนลงลายมือชื่อในรายงานสถานะการเงินประจำวัน
- หัวหน้าหน่วยงานคลังเสนอผ่านปลัด อปท. เพื่อนำเสนอให้ผู้บริหารท้องถิ่นทราบ

๑.๕ การรับส่งเงิน

- เงินรายรับให้นำฝากธนาคารทั้งจำนวนภายในวันนั้น
- นำฝากไม่ทันให้นำฝากตู้നിရိယและวันทำการถัดไป นำฝาก ธนาคารทั้งจำนวน
- การรับส่งเงิน สถานที่ห่างไกล/ไม่ปลอดภัย ให้ ผู้บริหารท้องถิ่น แต่งตั้งพนักงานท้องถิ่นระดับ ๓ / เทียบเท่าขึ้นไปอย่างน้อย ๒ คน
- มีหลักฐานการรับส่งเงิน ระหว่างผู้มอบ/ผู้รับมอบเงิน กับกรรมการผู้นำส่ง/ผู้รับไว้ทุกครั้ง
- การถอนเงินฝากธนาคาร ให้ผู้มีอำนาจลง นามสั่งจ่ายเงิน ร่วมกันอย่างน้อย ๓ คนโดยให้มี

ผู้บริหารท้องถิ่นและปลัด อปท.ลงนามสั่งจ่ายด้วยทุกครั้งและให้ ผู้บริหารท้องถิ่นมอบหมายให้ ผู้ช่วยบริหารท้องถิ่น/ผู้ดำรงตำแหน่งไม่ต่ำกว่าหัวหน้าหน่วยงานอีก ๑ คน กรณีไม่มีผู้บริหารท้องถิ่น ให้ แต่งตั้ง พนักงานท้องถิ่นระดับ ๓ /เทียบเท่า ขึ้นไปเพิ่มอีก ๑ คน

๑.๖ การจ่ายเงิน

- จ่ายเงิน/ก่อนนี้ผูกพันได้เฉพาะที่มีกฎหมาย ระเบียบข้อบังคับ/หนังสือสั่งการที่กระทรวงมหาดไทยกำหนดไว้

- การจ่ายเงินให้จ่ายเป็นเช็ค กรณีไม่อาจจ่ายเช็คได้ให้จัดทำใบถอนเงินฝากธนาคาร เพื่อให้ธนาคารออกตัวแลกเงิน/โอนเงิน ผ่านธนาคาร

๑.๗ การเขียนเช็คสั่งจ่าย

- การจ่ายเงินกรณีซื้อ/เช่าทรัพย์สิน/ จ้างทำของ ให้ออกเช็คสั่งจ่ายในนามของเจ้าหนี้โดยขีดฆ่าคำว่า “หรือตามคำสั่ง” หรือ “หรือผู้ถือ” ออกและขีดคร่อม

- การจ่ายเงินตามสิทธิที่พึงจะได้รับ หากมีความจำเป็นวงเงิน ต่ำกว่า ๒,๐๐๐ บาทให้ออกเช็คในนามหัวหน้าหน่วยงาน คลัง โดยขีดฆ่าคำว่า “หรือตามคำสั่ง” หรือ “หรือผู้ถือออก” ห้ามออกเช็คสั่งจ่ายเงินสด

- เจ้าหนี้/ผู้มีสิทธิรับเงินไม่มารับเช็ค ภายในวันที่ ๑๕ วัน นับตั้งแต่วันสั่งจ่าย ให้ยกเลิกเช็ค

๒. ด้านการเบิกจ่าย

๒.๑ หน้าฎีกาเบิกจ่ายเงิน

- ลงรายการให้ครบถ้วน เช่น งบประมาณคงเหลือ เลขที่ฎีกา ผู้ขอเบิก เลขที่คลัง รับเลขที่เช็ค ผู้ตรวจฎีกา ผู้อนุมัติฎีกา ลายมือชื่อผู้รับเงิน ลายมือชื่อผู้จ่ายเงิน/ถอนเงิน ผู้มีอำนาจสั่งจ่าย

๒.๒ การจัดเก็บฎีกาเบิกเงิน

- จัดเก็บฎีกาเรียงตามรายงานการจัดทำเช็ค

๒.๓ เอกสารประกอบฎีกา

- หลักฐานการจ่าย ให้ผู้จ่ายเงิน ลงลายมือชื่อรับรองการจ่าย พร้อมทั้งมีชื่อสกุลด้วยตัวบรรจง กำกับไว้ในหลักฐานการจ่าย กรณีเป็นใบสำคัญคู่จ่ายให้หัวหน้าหน่วยงานคลังลงลายมือชื่อ รับรองความถูกต้อง กำกับไว้ด้วย

- การเบิกเงินสวัสดิการค่าเช่าบ้าน ค่ารักษาพยาบาลและการศึกษาบุตรให้มีเอกสารประกอบ

ฎีกา
ดังนี้

(๑.) ใบเบิกเงินสวัสดิการแต่ละประเภท

(๒.) ใบเสร็จรับเงิน

- เงินค่าอาหารทำการนอกเวลา ให้มีเอกสารประกอบฎีกาด้วย ดังนี้

(๑.) หนังสืออนุมัติให้ปฏิบัติงานนอกเวลา

(๒.) คำสั่ง แต่งตั้ง ผู้ปฏิบัติงานนอกเวลา

(๓.) บัญชีลงเวลา การปฏิบัติงานนอกเวลา

(๔.) หลักฐานการจ่ายเงินค่าตอบแทน

- ค่าสาธารณูปโภค ให้มีเอกสารประกอบฎีกา

(๑.) ใบแจ้งหนี้

(๒.) หลักฐานนำส่ง เช่น ใบนำส่งไปรษณีย์ภัณฑ์และพัสดุไปรษณีย์

(๓.) กรณีจ่ายเงินตรงไปก่อนให้ใช้ใบเสร็จรับเงิน แนบด้วย

- ค่าซื้อทรัพย์สิน/จ้างทำของ

(๑.) สัญญาซื้อทรัพย์สิน/จ้างทำของ/หลักฐานการสั่งซื้อ/ สั่งจ้าง

(๒.) ใบแจ้งหนี้/ใบส่งมอบทรัพย์สิน/มอบงาน

(๓.) เอกสารแสดงการตรวจรับทรัพย์สิน/ตรวจงาน

- เงินสวัสดิการประเภทค่าใช้จ่ายในการเดินทางไปราชการ

(๑.) หนังสือ/คำสั่งให้เดินทางไปราชการ

(๒.) รายงานการเดินทาง

(๓.) หลักฐานการจ่ายเงิน เช่น ใบเสร็จรับเงิน ใบรับรอง แทนใบเสร็จรับเงิน

(๔.) งบหน้าค่าเบี่ยงและค่าเช่าที่พัก

(๕.) งบหน้าค่าพาหนะ

- ค่าสาธารณูปโภค ให้มีเอกสารประกอบฎีกา

(๑.) ใบแจ้งหนี้

(๒.) หลักฐานการนำส่ง เช่น ใบนำส่งไปรษณีย์ภัณฑ์และ พัสดุไปรษณีย์

(๓.) กรณีจ่ายเงินตรงไปก่อนให้ใช้ใบเสร็จรับเงิน แนบด้วย

- ค่าซื้อทรัพย์สิน/จ้างทำของ

(๑.) สัญญา ซื้อ ทรัพย์สิน/จ้างทำของ/ หลักฐานการ สั่งซื้อ/สั่งจ้าง

(๒.) ใบแจ้งหนี้/ใบส่งมอบทรัพย์สิน/มอบงาน

(๓.) เอกสารแสดงการตรวจรับทรัพย์สิน/ตรวจงาน

- การยืมเงินทตรงราชการ

(๑.) สัญญายืมเงิน/ใบยืม

(๒.) หลักฐาน ซึ่งแสดงว่าเป็นผู้มีหน้าที่ต้องปฏิบัติงาน เช่น คำสั่งให้เดินทางไปราชการ

- กรณีเป็นการยืมเงินสะสม ให้มีเอกสารประกอบฎีกา

(๑.) สัญญายืมเงิน/ใบยืม

(๒.) กรณียืมเงินสะสมที่ต้องได้รับอนุมัติจากสภาท้องถิ่น ให้มีรายงานการประชุมประกอบ

(๓.) การยืมเงินสะสมกรณีฉุกเฉิน ที่มีสาธารณภัยให้มีหนังสือที่ผู้ว่าราชการจังหวัดได้กำหนดวงเงิน

ในการยืมไว้

- เงินประกันสัญญา เงินประกันของ ให้มีเอกสารประกอบฎีกา

(๑.) หนังสือแจ้งความประสงค์ขอเบิกเงินของผู้รับจ้าง

(๒.) ใบเสร็จรับเงินประกันสัญญา/เงินประกันของ

- การเบิกจ่ายเงินอุดหนุนให้กับหน่วยงานอื่น

(๑.) กรณีเงินอุดหนุนให้กับกลุ่ม/ชุมชนให้จัดทำบันทึกข้อตกลงระหว่างอปท.กับตัวแทนของกลุ่ม/ชุมชน ที่ขอรับเงินอุดหนุน ไม่น้อยกว่า๓คน

(๒.) ให้หน่วยงานที่ขอรับเงินอุดหนุนออกใบเสร็จรับเงิน ให้กับ อปท. สำหรับกลุ่ม / ชุมชน ให้จัดทำใบสำคัญรับเงินไว้ เป็นหลักฐาน

(๓.) เมื่อดำเนินการเสร็จเรียบร้อยแล้ว ให้รายงานผลการ ดำเนินงานและเงินเหลือจ่าย (ถ้ามี)ให้หน่วยงานที่อุดหนุนทราบ

- การเบิกจ่ายเงินค่าพาหนะ โดยนำรถยนต์ส่วนตัว ในการเดินทางไปราชการ จะเบิกจ่ายได้เมื่อได้รับอนุมัติจากผู้ว่าราชการจังหวัด

- การจ่ายเงินยืม ผู้บริหารท้องถิ่นได้อนุมัติให้จ่ายเงินยืมตามสัญญาเงินยืม โดยมีเงื่อนไขดังนี้

(๑.) มีงบประมาณเพื่อการนั้นแล้ว

(๒.) ผู้ยืมได้ทำสัญญาการยืมเงินและรับรองว่าจะปฏิบัติตามระเบียบฯ

(๓.) ผู้ยืมแต่ละรายจะต้องไม่มีเงินยืมค้างชำระแก่ อปท. และให้ยืมได้เฉพาะผู้มีหน้าที่ปฏิบัติงาน

เท่านั้น

- การส่งใช้เงินยืม

(๑.) หมายเหตุจำนวนเงินและ วัน/เดือน/ปี ที่ส่งใช้ใน สัญญาเงินยืม

(๒.) เก็บรักษาสัญญาการยืมเงิน เป็นเอกสารสำคัญ

(๓.) รับคืนเป็นเงินสด ให้ออกใบเสร็จรับเงินให้แก่ผู้ยืม

(๔.) บันทึกรายการส่งใช้เงินยืม ในทะเบียนเงินยืมและ ให้ผู้ยืมลงชื่อในทะเบียนเงินยืมที่ส่ง
ใช้นั้น

(๕.) ให้ผู้ยืมส่งใบสำคัญและเงินที่เหลือจ่าย(ถ้ามี)ภายในกำหนดระยะเวลา ดังนี้

๑. เดินทางไปประจำต่างสำนักงาน/กลับภูมิลำเนา ส่งใช้ภายใน ๓๐ วันนับจากวันที่ ได้รับเงิน

๒. เดินทางไปราชการอื่น ส่งใช้ภายใน ๑๕ วัน นับ จากวันที่กลับมาถึง

๓. เงินยืมนอกจากข้อ ๑ และ ๒ ส่งใช้ภายใน ๓๐ วัน นับ จากวันที่ได้รับเงิน

๓. ด้านการบัญชี

- ให้จัดทำบัญชี เงินสดรับ เงินสดจ่าย บัญชีแยกประเภทให้ครบถ้วนเป็นปัจจุบัน

- จัดทำรายงานแสดงรายรับ รายจ่าย และงบทดลองเสนอปิด เพื่อนำเสนอผู้บริหารท้องถิ่น
ทราบและสำเนาให้ ผู้ว่าราชการจังหวัด สำหรับ อบต. ให้ส่งนายอำเภอ

- งบประมาณรายจ่ายประจำปีอนุญาตให้จ่ายได้แล้ว แต่ระยะ ๓ เดือน แรกปีงบประมาณ ไม่
สามารถ จัดเก็บรายได้เพียงพอที่จะดำเนินการได้ อบต.อาจนำเงินสะสมทดรองจ่ายไปพลางก่อนได้

การใช้จ่ายเงินสะสม โดยได้รับอนุมัติจากสภาท้องถิ่น ภายใต้เงื่อนไข ดังนี้

(๑) เป็นกิจการตามอำนาจ หน้าที่ เกี่ยวกับบริการชุมชนและสังคม

- จัดทางบแสดงฐานะการเงินและงบอื่นๆ เพื่อส่งให้ สดง. ภายใน ๙๐ วัน นับแต่วันสิ้นปี
และส่งสำเนาให้ผู้ว่าราชการจังหวัด สำหรับ อบต.ให้ส่งนายอำเภอ

๔ เงินสะสม

- ทุกวันสิ้นปีงบประมาณ เมื่อได้ปิดบัญชีรายรับรายจ่าย แล้ว ให้กัน ยอดเงินสะสมประจำปีไว้
ร้อยละ ๒๕ ของทุกปี

- การจ่ายเงินทุนสำรองเงินสะสม กระทำได้เมื่อยอดเงินสะสม มีไม่เพียงพอให้ขอความเห็นชอบ
จากสภาท้องถิ่นและขออนุมัติ. ผวจ

(๒.) เป็นกิจการเพิ่มพูนรายได้

(๓.) เป็นกิจการเพื่อบำบัดความเดือดร้อนของประชาชน ทั้งนี้เป็นไปตามแบบพัฒนาของ
อปท./ ตามที่ กฎหมายกำหนด

การรับเงินขององค์กรปกครองส่วนท้องถิ่น

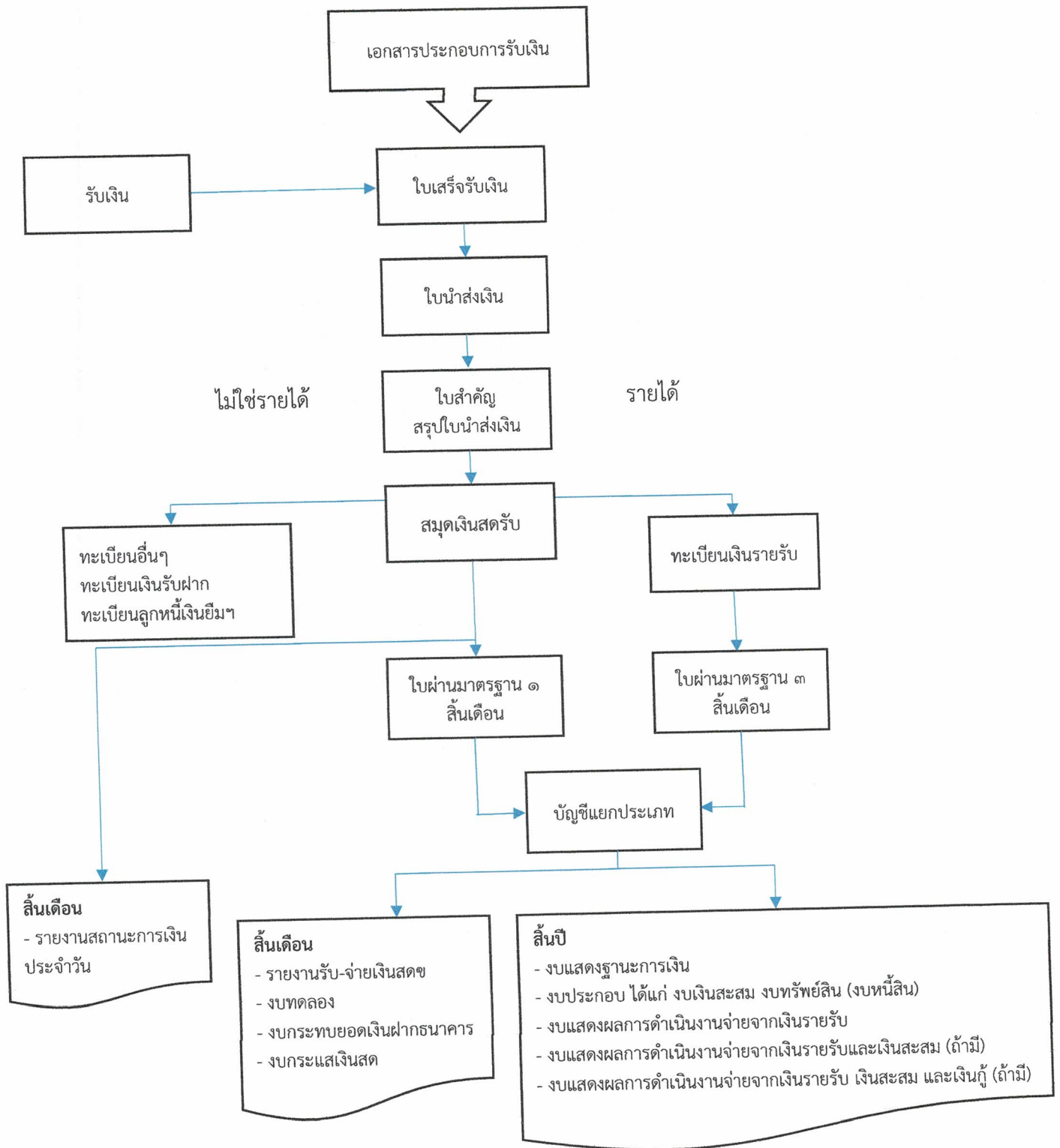

การจ่ายเงินขององค์กรปกครองส่วนท้องถิ่น

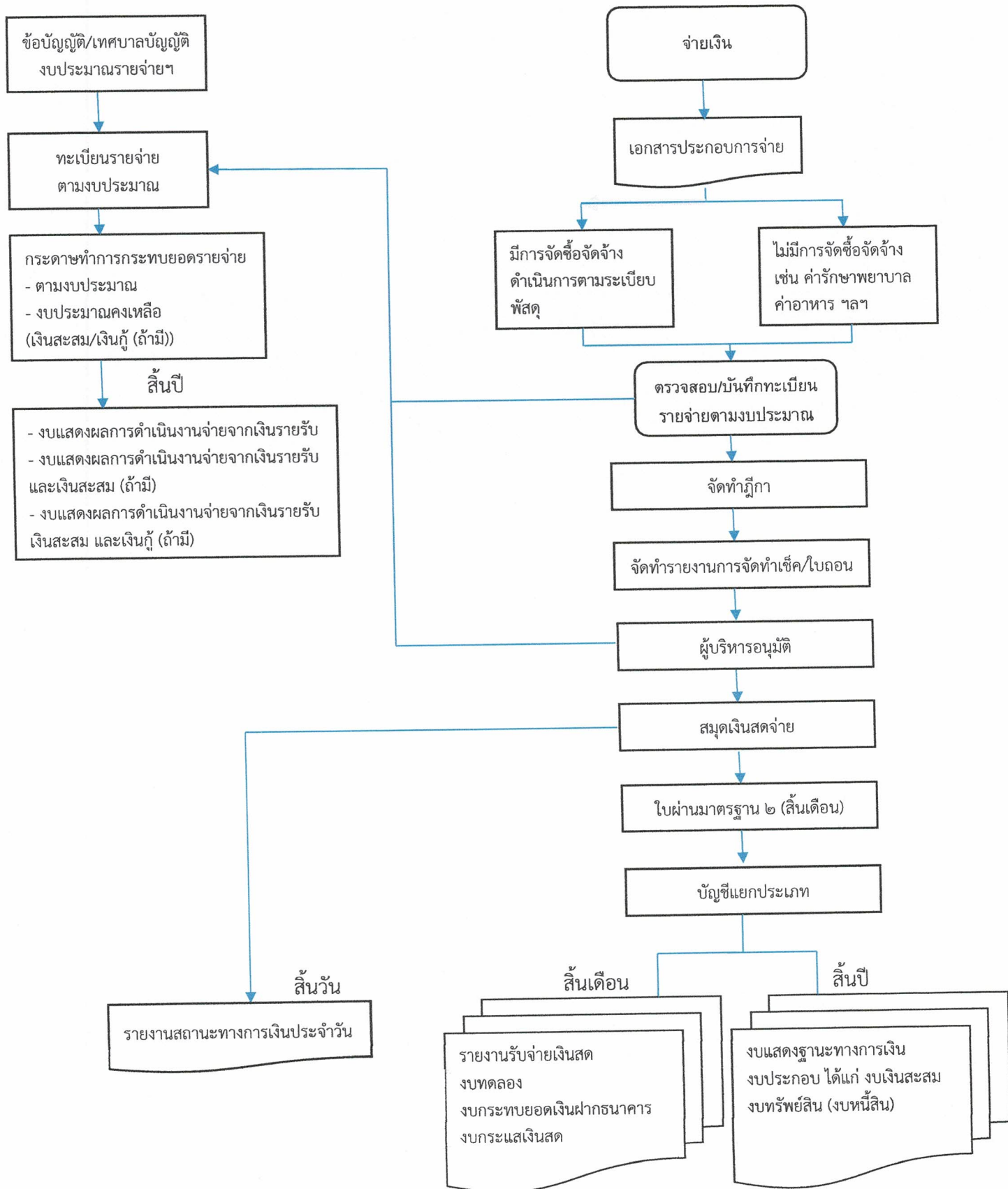

กระบวนการรับเงินขององค์กรปกครองส่วนท้องถิ่น

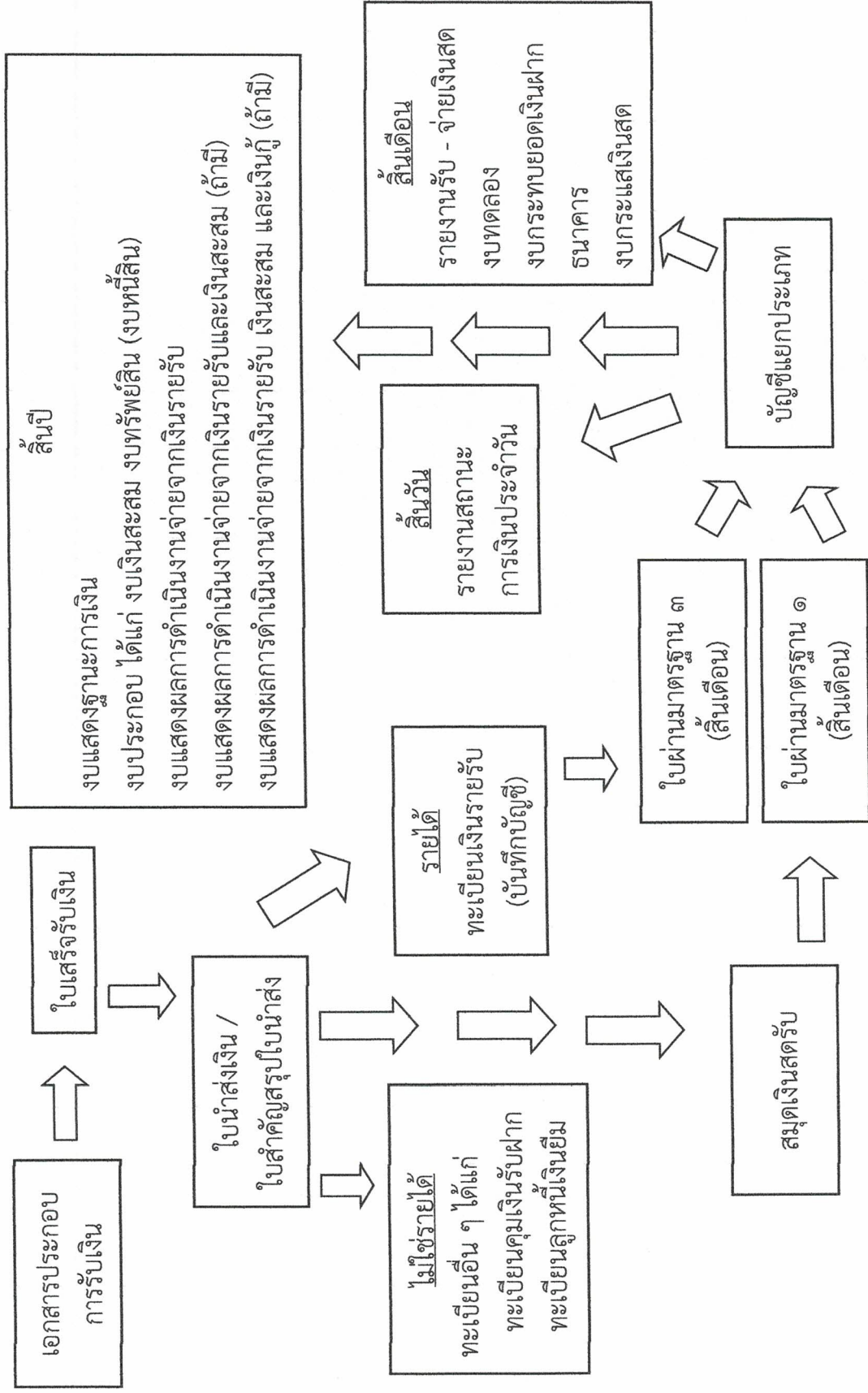

กระบวนการจ่ายเงินขององค์กรปกครองส่วนท้องถิ่น

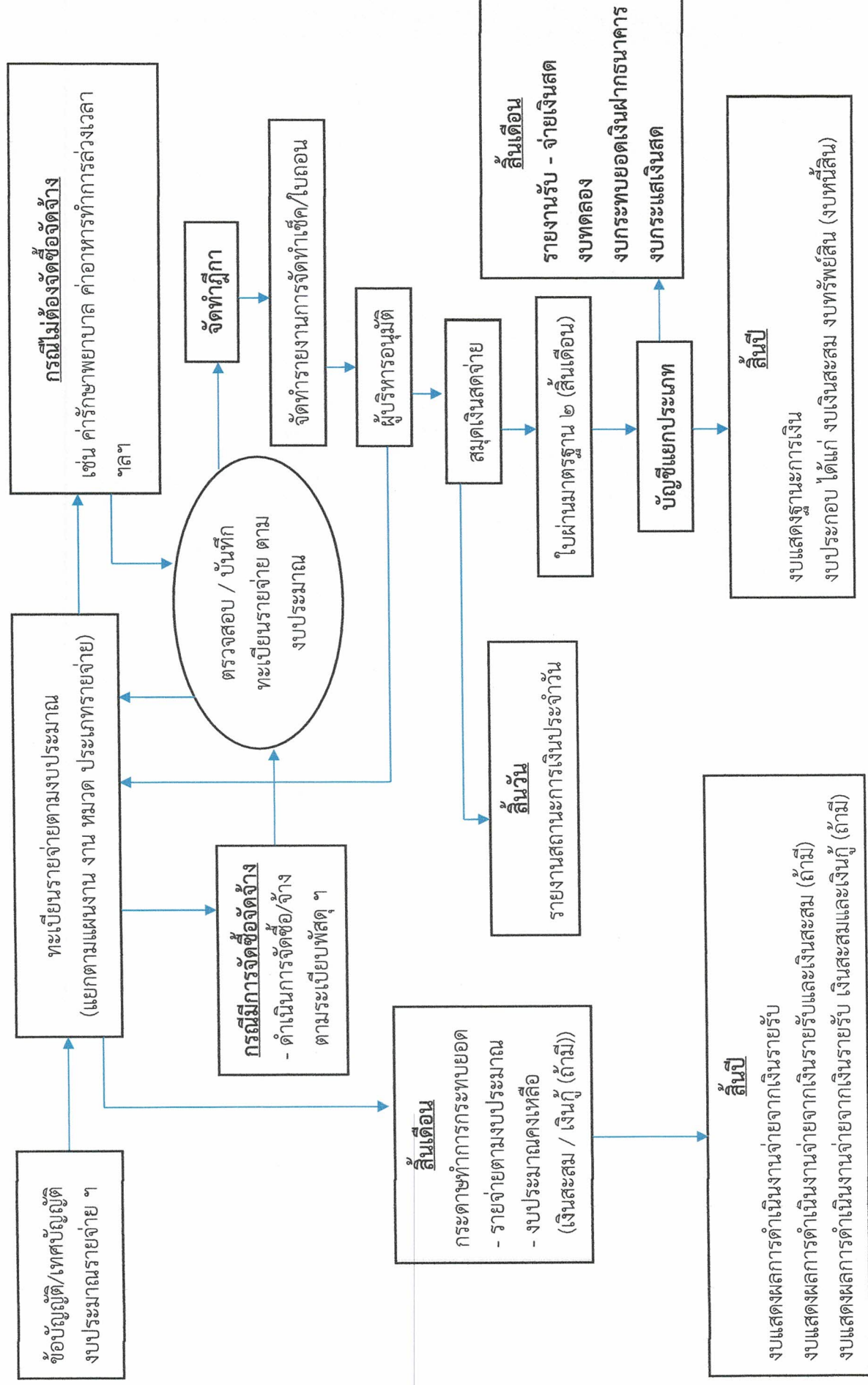

แนวปฏิบัติทางบัญชีขององค์กรครองส่วนท้องถิ่น

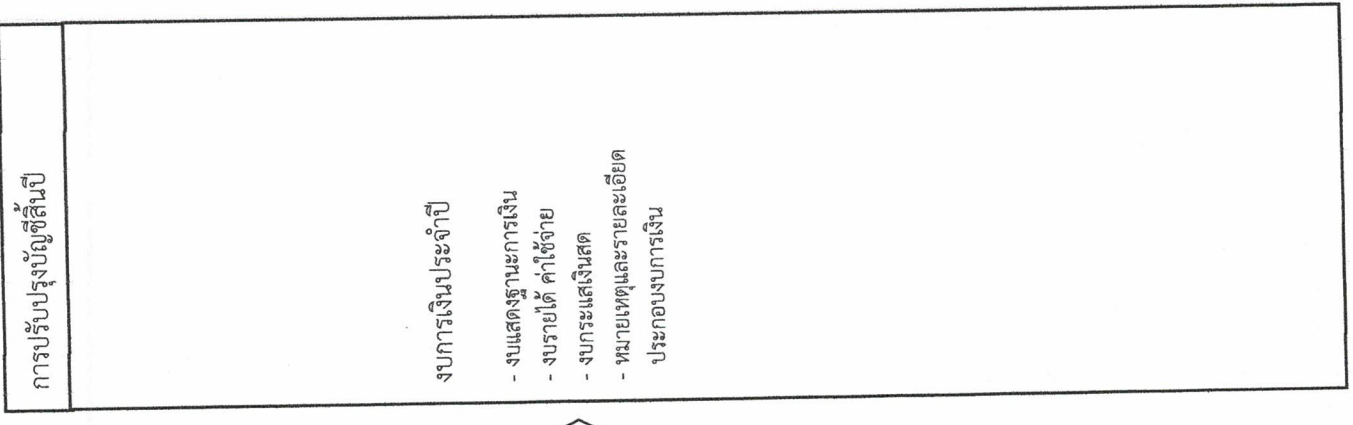
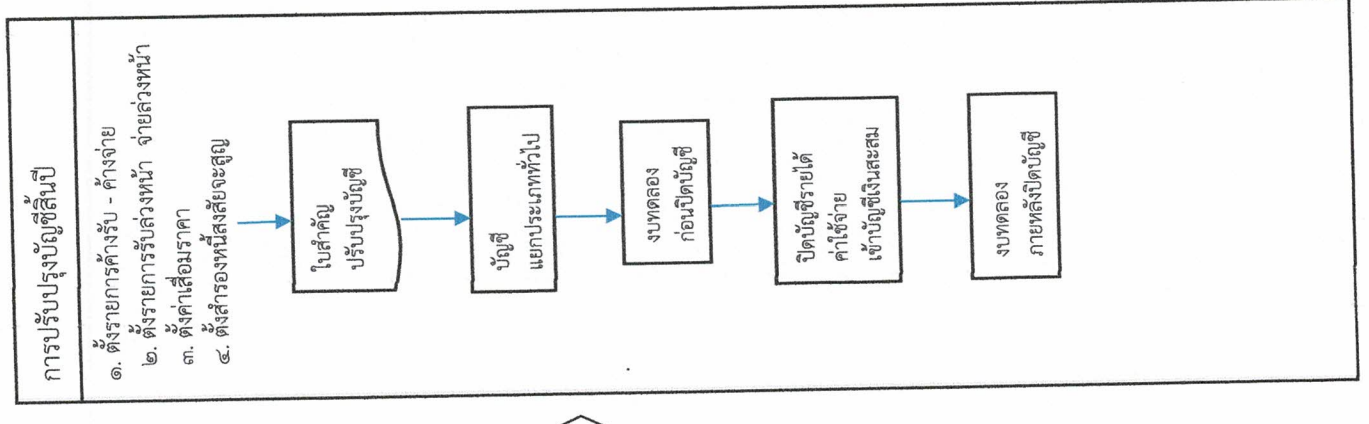
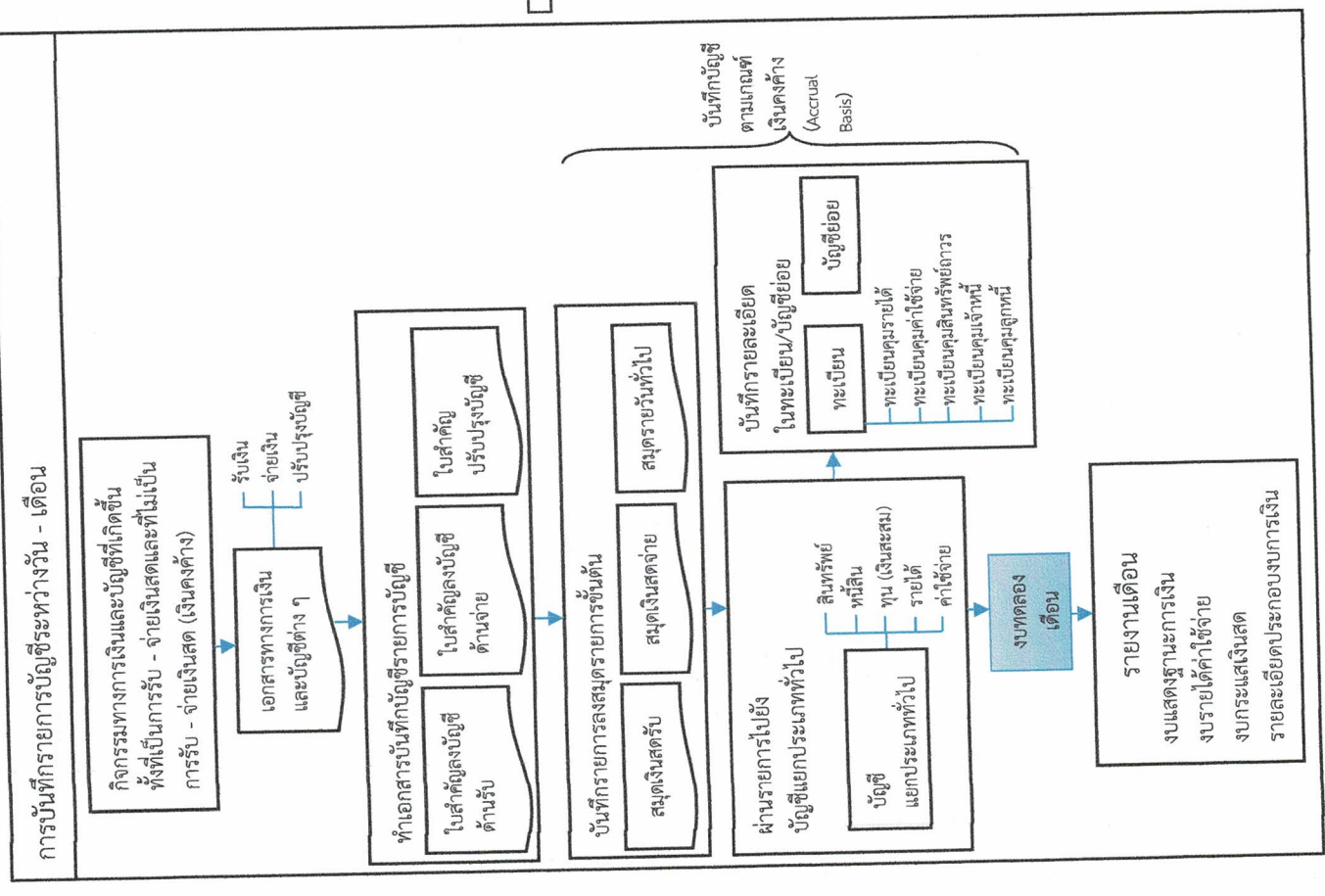

วิธีบันทึกบัญชีสำหรับองค์ประกอบของส่วนท้องถิ่น

การรับเงิน

๑. รายได้จัดเก็บเอง (การรับเงินรายได้บันทึกบัญชีตามประเภทรายได้)

- ภาษีอากร
- ค่าธรรมเนียม ค่าปรับและใบอนุญาต
- รายได้จากทรัพย์สิน
- รายได้จากสาธารณูปโภค
- รายได้เบ็ดเตล็ด
- รายได้จากทุน

ใบเสร็จรับเงิน ⇨ ใบนำส่งเงิน ⇨ ใบสำคัญสรุบบำนำส่งเงิน
 (นำฝากธนาคาร)

ทะเบียนเงินรายรับ

สมุดเงินสดรับ

<p>Dr. บัญชีเงินรายรับ</p> <p>Cr. บัญชีภาษีโรงเรือนและที่ดิน</p> <p> บัญชีภาษีบำรุงท้องที่</p> <p> บัญชีภาษีป้าย</p> <p>๑๓๑</p>	<p>Dr. บัญชีเงินฝากธนาคาร</p> <p>Cr. บัญชีเงินรายรับ</p> <p> บัญชีเงินรับฝาก</p> <p> ๑๓๑</p>
<p>ไม่บันทึก</p>	<p>Dr. บัญชีเงินฝากธนาคาร</p> <p>Cr. บัญชีลูกหนี้ภาษีโรงเรือนและที่ดิน</p> <p> บัญชีลูกหนี้ภาษีบำรุงท้องที่</p> <p> บัญชีลูกหนี้ภาษีป้าย</p>

การรับเงินลูกหนี้ภาษี

- ลูกหนี้ภาษีโรงเรือนและที่ดิน
- ลูกหนี้ภาษีบำรุงท้องที่

๒. ภาษีจัดสรร

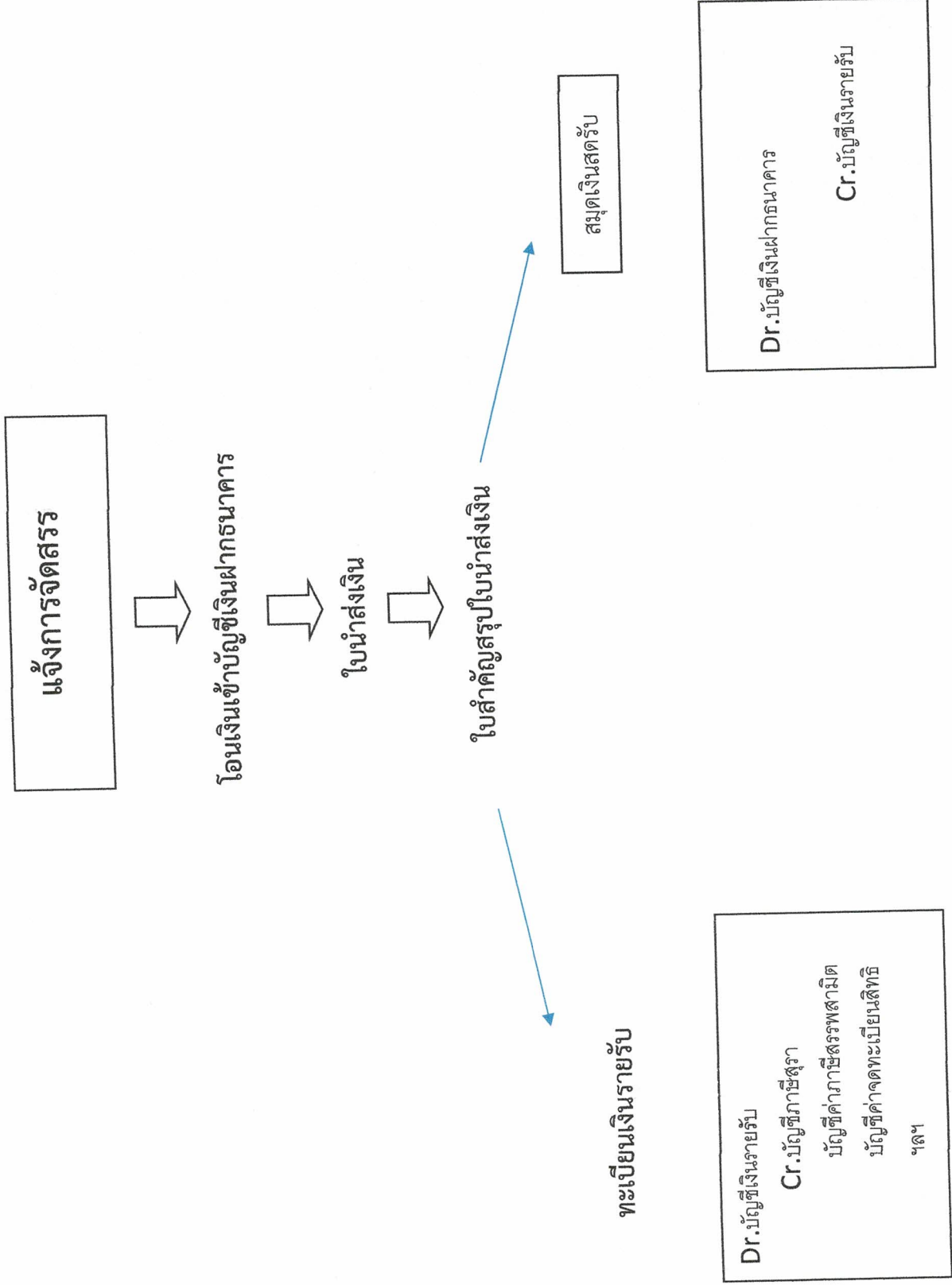

๓.เงินอุดหนุนทั่วไป (ที่ต้องมาตั้งงบประมาณ)

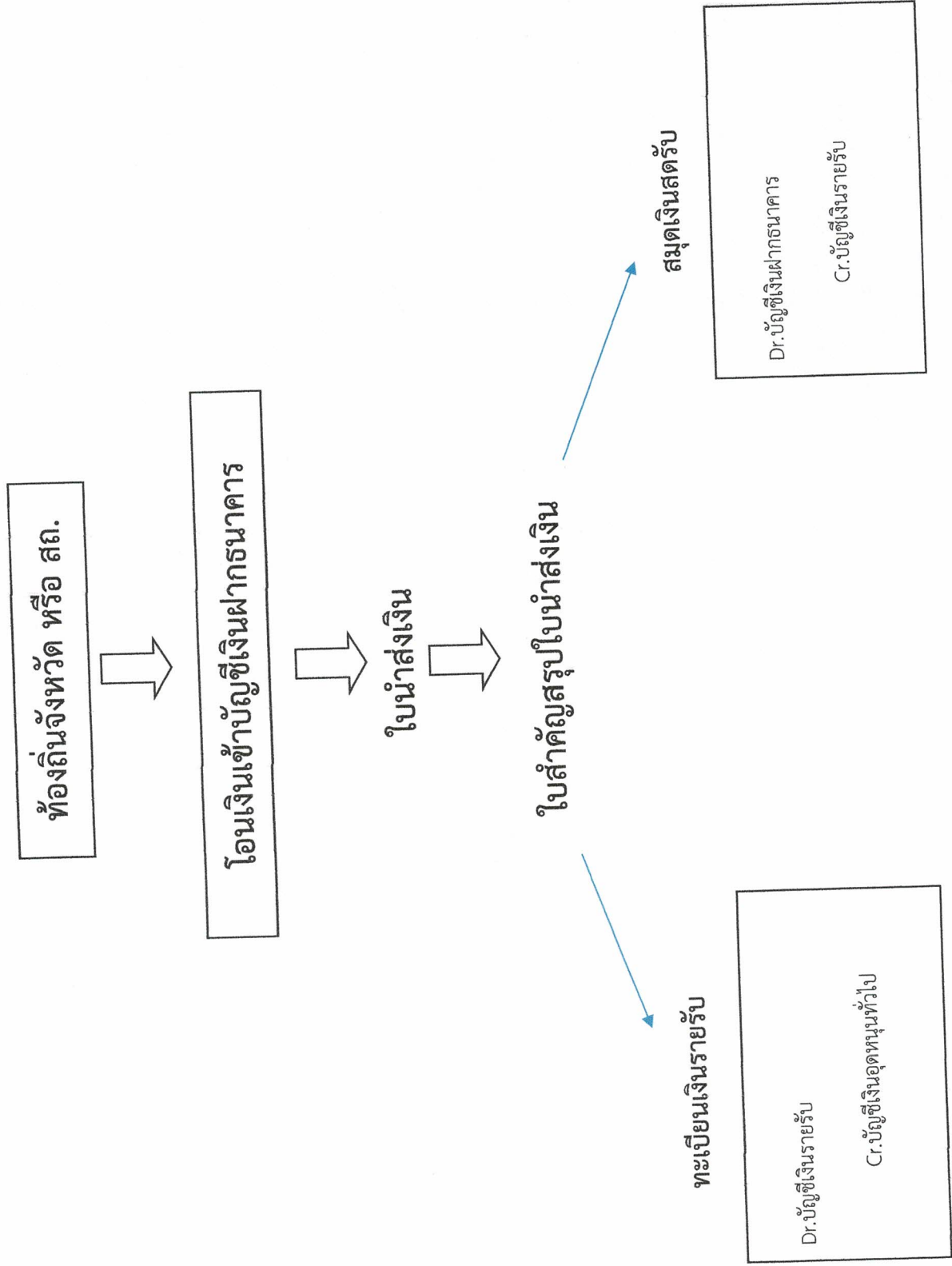

๔.เงินอุดหนุนที่รัฐบาลให้โดยวัตถุประสงค์ (เงินอุดหนุนเฉพาะกิจ)

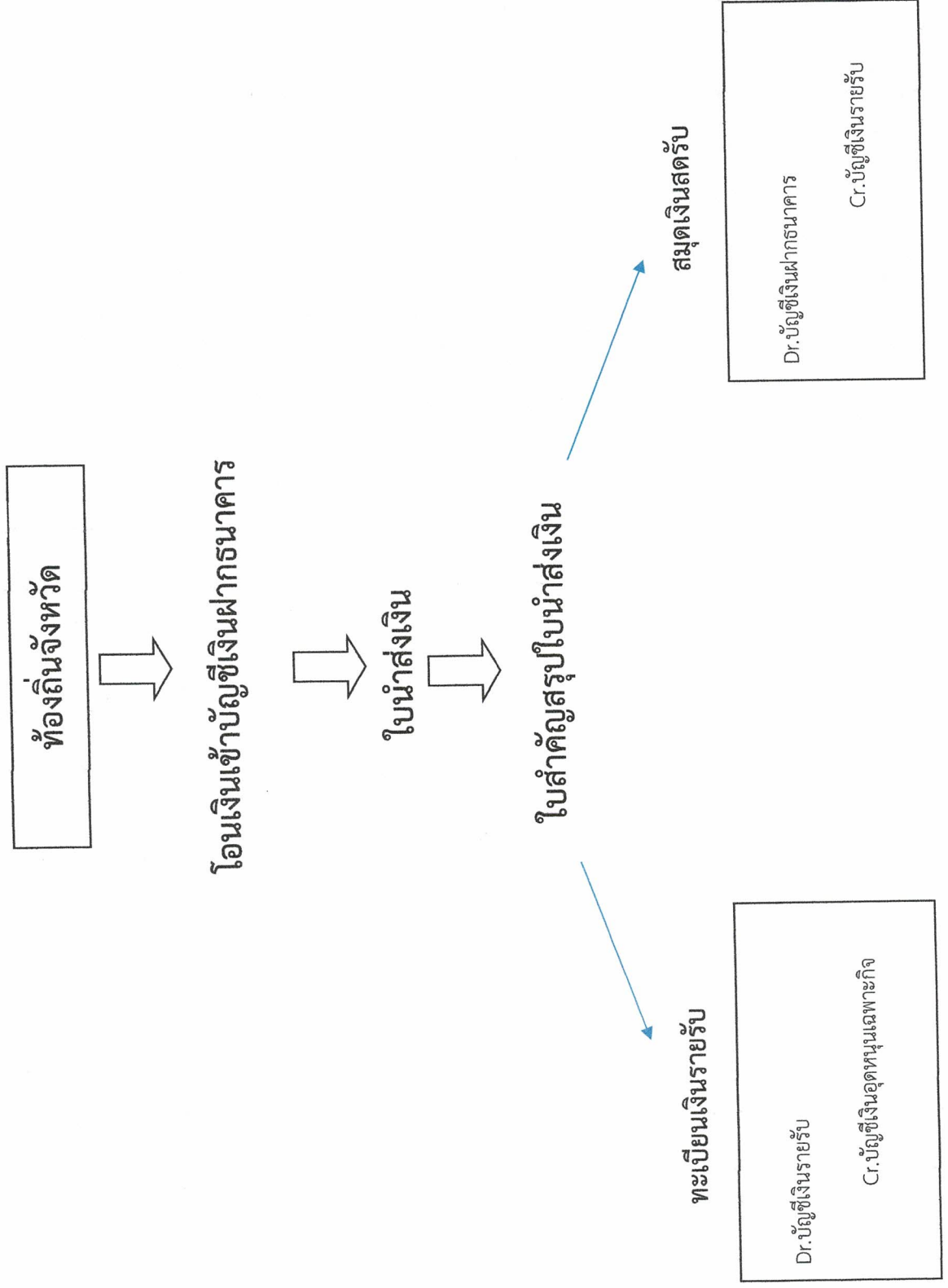

๕. การรับเงินที่ไม่เป็นรายรับของ อปท. เช่น เงินประกันสัญญา เงินที่มีผู้อุทกให้ เป็นการเฉพาะเจาะจง เป็นต้น

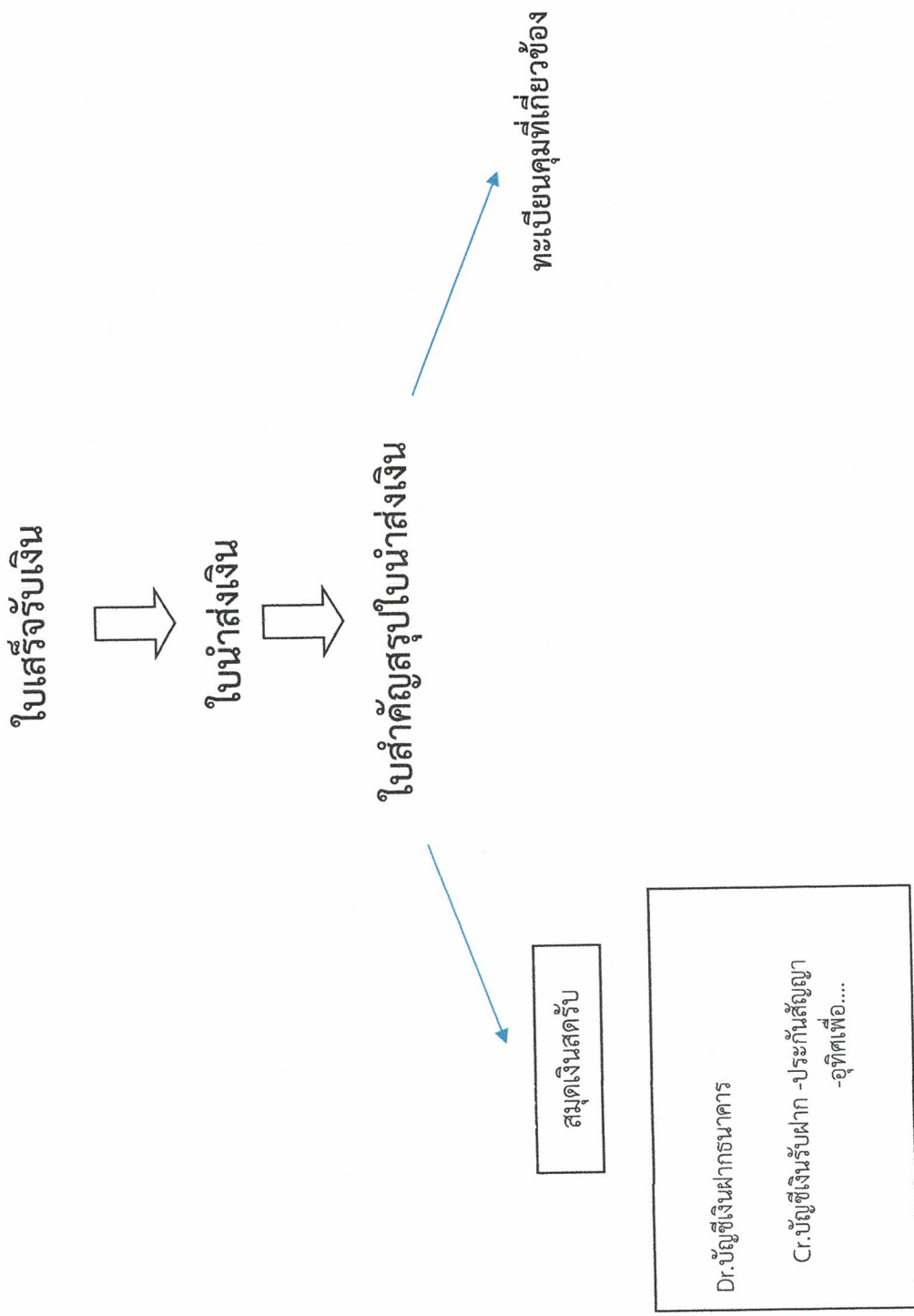

๒. การรับเงินกู้ เช่น กสอ./ก.ส.ท./ธนาคาร เป็นต้น

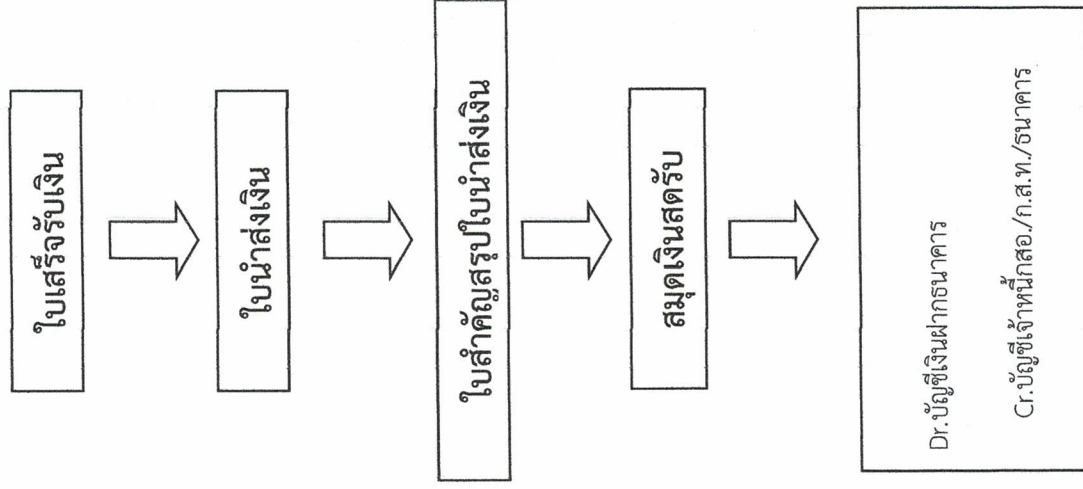

คู่มือการปฏิบัติงานด้านการเงินและบัญชี

งานการเงินและบัญชี รับผิดชอบงาน ดังนี้

1. วิเคราะห์งบประมาณการเงินและบัญชี
2. ควบคุมการตรวจสอบการรับเงินทุกประเภทให้ถูกต้องตามเทศบัญญัติงบประมาณรายจ่ายและระเบียบหนังสือสั่งการที่เกี่ยวข้อง
3. ควบคุมการตรวจสอบการเบิกจ่ายเงินทุกประเภทให้ถูกต้องตามเทศบัญญัติงบประมาณรายจ่ายและระเบียบหนังสือสั่งการที่เกี่ยวข้องตามหมวด แผนงาน
4. ตรวจสอบการจัดทำรายงานต่างๆให้ถูกต้องครบถ้วนตรงตามกำหนดเวลาเป็นไปตามที่ระเบียบกำหนด เช่น งบทดลองประจำเดือน , สถิติการคลัง , รายรับรายจ่าย เสนอปลัดเทศบาลเสนอผู้บริหารทราบ
5. ควบคุมการจัดทำบัญชีโดยระบบคอมพิวเตอร์ (e-laas) ให้ถูกต้องเป็นไปตามระเบียบ ด้านระบบคือระบบงบประมาณ ระบบรายรับ ระบบรายจ่าย ระบบบัญชี
6. ตรวจสอบทะเบียนเงินยืมและเร่งรัดให้ส่งใช้เงินยืมภายในกำหนด
7. จัดทำรายงานเงินสะสมและเงินทุนสำรองเงินสะสม ณ วันสิ้นเดือนมีนาคมและกันยายนตามแบบรายงานที่กรมส่งเสริมการปกครองท้องถิ่นกำหนดให้สำนักงานส่งเสริมการปกครองส่วนท้องถิ่นจังหวัดตรวจสอบแล้วรายงานให้ผู้ว่าราชการจังหวัดทราบภายในเดือนเมษายนและตุลาคมของทุกปี
8. ควบคุมการตรวจสอบการเบิกจ่ายในระบบ GFMI
9. จัดทำงบแสดงฐานะการเงินและงบอื่นๆตามแบบที่กรมส่งเสริมการปกครองส่วนท้องถิ่นกำหนดเพื่อส่งให้สำนักงานตรวจเงินแผ่นดินภูมิภาคตรวจสอบและส่งสำเนาให้ผู้ว่าราชการจังหวัด
10. จัดทำรายงานแสดงผลการดำเนินงานโดยเปิดเผยให้ประชาชนทราบทุกสามเดือน
11. จัดทำรายงานฐานะการเงินประจำวันตามแบบที่กรมส่งเสริมการปกครองท้องถิ่นกำหนดเป็นประจำวันที่มีการรับจ่าย
12. จัดทำแผนการใช้จ่ายเงินตามระเบียบเบิกจ่ายเงิน
13. ตรวจสอบฎีกาเบิกจ่ายเงินตามงบประมาณและนอกงบประมาณ
14. จัดทำรายงานจัดทำเช็คและเขียนเช็คเสนอผู้บังคับบัญชาอนุมัติ
15. จ่ายเงินให้แก่เจ้าหน้าที่ตามรายงานการจัดทำเช็คพร้อมทั้งตรวจสอบใบสำคัญการรับเงิน
16. จัดทำบัญชีแยกประเภท
17. การจัดทำรายงานประจำเดือน-ประจำปีเสนอผู้บังคับบัญชาตามกำหนดเวลา
18. จัดทำงบกระทบยอดเงินฝากธนาคารทุกเดือน
19. จัดทำบัญชีการจ่ายเงินเดือน ค่าจ้าง ค่าตอบแทน ประจำเดือน
20. จัดทำฎีกาและตรวจสอบฎีกาที่เบิกจ่ายแล้วให้ถูกต้องครบถ้วน
21. จัดเอกสารเกี่ยวกับการนำส่งประกันสังคม
22. จัดทำเอกสารเกี่ยวกับภาษี หัก ที่จ่าย ส่งสรรพากรประจำเดือน

23. ปฏิบัติงานอื่นตามที่ผู้บังคับบัญชามอบหมาย

ด้านการเงิน

การรับเงิน-ส่งเงิน

- บันทึกรับเงินในระบบบัญชีคอมพิวเตอร์ขององค์กรปกครองส่วนท้องถิ่น (Electronic Local Administrative Accounting System : e-LAAS)
- บันทึกรับเงินในระบบภายในวันที่ได้รับเงิน หรือหลักฐานการรับเงิน โดยแสดงให้เห็นทราบว่าได้รับเงินตามใบเสร็จรับเงิน ฎีกา หรือเอกสารอื่น เล่มใด เลขที่ใด หรือตามที่กรมส่งเสริมการปกครองท้องถิ่นกำหนด
- กรณีมีใบเสร็จรับเงินหลายฉบับที่ใช้จัดเก็บเงินในวันเดียวกันมีการรวมจำนวนเงินที่จัดเก็บได้ในวันนั้นไว้ที่หลังสำเนาใบเสร็จรับเงินฉบับสุดท้ายครบถ้วนถูกต้องหรือไม่
- เงินที่ได้รับไว้ให้นำส่งเป็นเงินรายได้ทั้งสิ้น ยกเว้น มีผู้อุทธรณ์ให้แก่องค์กรปกครองส่วนท้องถิ่นเป็นการเฉพาะเจาะจงให้ทำการใดอย่างหนึ่ง หรือกรณีองค์กรปกครองส่วนท้องถิ่นจัดหารายได้เป็นครั้งคราว ให้ตรวจสอบกับหลักฐานและรายการที่บันทึกไว้ในสมุดเงินสดว่าถูกต้องครบถ้วนหรือไม่ หากถูกต้องให้ผู้ตรวจรวมเงินที่จัดเก็บได้ในวันเดียวกันไว้ที่หลังสำเนาใบเสร็จรับเงินฉบับสุดท้ายและลงลายมือชื่อกำกับไว้ และผู้รับเงิน ผู้ส่งเงิน ต้องลงลายมือชื่อในใบนำส่งเงินและใบสำคัญสรุบบินำส่งเงินให้ครบถ้วนด้วย
- จัดทำใบนำส่ง/ใบสำคัญสรุบบินำส่งโดยลงรายการให้ครบถ้วน
- เงินรายรับให้นำฝากธนาคารทั้งจำนวนภายในวันนั้น
- นำฝากไม่ทันให้นำฝากตู้നിറယ့်และวันทำการถัดไป นำฝาก ธนาคารทั้งจำนวน
- การรับส่งเงิน สถานที่ห่างไกล/ไม่ปลอดภัย ให้ผู้บริหารท้องถิ่นแต่งตั้งพนักงานท้องถิ่นอย่างน้อย 2 คน เป็นกรรมการรับผิดชอบร่วมกันควบคุมการรับส่งเงินและจัดให้มีเจ้าหน้าที่ตำรวจควบคุมรักษาความปลอดภัยด้วยก็ได้
- มีหลักฐานการรับส่งเงิน ระหว่างผู้มอบ/ผู้รับเงิน กับกรรมการผู้นำส่ง/ผู้รับไว้ทุกครั้ง
- การถอนเงินฝากธนาคาร ให้ผู้มีอำนาจสั่งจ่ายเงิน ร่วมกันอย่างน้อย 3 คน โดยให้ผู้บริหารท้องถิ่นและ ปลัด อบท.ลงนามสั่งจ่ายด้วยทุกครั้งและให้ผู้บริหารท้องถิ่นมอบหมายให้ผู้ช่วยผู้บริหารท้องถิ่นหรือผู้ดำรงตำแหน่งไม่ต่ำกว่าหัวหน้าหน่วยงานอีก 1 คน กรณีไม่มีผู้บริหารท้องถิ่น

การเก็บรักษาเงิน

- เมื่อมีการรับเงินรายได้ให้นำฝากธนาคารทั้งจำนวนในวันนั้น หากนำฝากไม่ทันให้ส่งมอบเงินให้คณะกรรมการเก็บรักษาเงินเพื่อเก็บรักษาไว้ในตู้നിറယ့် และให้นำฝากธนาคารทั้งจำนวนในวันทำการถัดไป กรณีองค์กรปกครองส่วนท้องถิ่นที่มีพื้นที่ห่างไกลการคมนาคมไม่สะดวกไม่สามารถนำฝากธนาคารได้เป็น

ประจำทุกวันให้นำฝากธนาคารในวันทำการสุดท้ายของสัปดาห์ ในกรณีที่มีการรับเงินหลังกำหนดเวลาปิดบัญชีสำหรับวันนั้นแล้ว ให้บันทึกการรับเงินในวันนั้นและเก็บเงินสดไว้ในตู้নিরায়

กรรมการเก็บรักษาเงิน

- ผู้บริหารท้องถิ่นแต่งตั้ง อย่างน้อย 3 คน
- หัวหน้าหน่วยงานคลังเป็นกรรมการโดยตำแหน่ง 1 คน
- กรรมการเก็บรักษาเงินอื่น อย่างน้อย 2 คน
- กรรมการเก็บรักษาเงิน ถือลูกกุญแจตู้নিরায় คนละ 1 ดอก
- กรณีไม่สามารถปฏิบัติหน้าที่ได้ ให้แต่งตั้งกรรมการแทนชั่วคราวให้ครบจำนวน
- จัดทำรายงานสถานะการเงินประจำวันเป็นประจำทุกวัน ที่มีการรับจ่ายเงิน ถ้า มีให้หมายเหตุ

รายงานฯในวันถัดไป

- เมื่อสิ้นเวลารับ-จ่ายเงินให้นำเงินที่ได้รับนำฝากธนาคารทั้งจำนวนหากฝากไม่ทันให้นำเงินเก็บรักษา

ส่งต่อกรรมการเก็บรักษาเงินไว้ในตู้নিরায়

- กรรมการเก็บรักษาเงินทุกคนลงลายมือชื่อในรายงานสถานะการเงินประจำวัน
- หัวหน้าหน่วยงานคลังเสนอผ่านปลัด อปท.เพื่อนำเสนอผู้บริหารท้องถิ่นทราบ

ด้านการเบิกจ่าย

- การจ่ายเงินหรือก่อนนี้ผูกพันจะกระทำได้แต่เฉพาะที่กฎหมาย ระเบียบ ข้อบังคับ หรือหนังสือสั่งการที่กระทรวงมหาดไทยกำหนดไว้เท่านั้น
- ต้องวางแผนการเบิกจ่ายเงินตามงบประมาณรายจ่ายประจำปี โดยให้วางแผนทุก 3 เดือน (ไตรมาส) ตามแผนการใช้จ่ายเงินที่กรมส่งเสริมการปกครองท้องถิ่นกำหนดส่งให้กองคลังก่อนวันเริ่มต้นของแต่ละไตรมาสอย่างน้อย 20 วัน ซึ่งกองคลังจะต้องบูรณาการแผนของหน่วยงานให้เป็นแผนการใช้จ่ายเงินรวมประจำไตรมาส เพื่อให้แผนการใช้จ่ายเงินรวมมีความสัมพันธ์กับเงินสดที่หมุนเวียน และที่จะได้รับเงินในแต่ละช่วงเวลา
- การขอเบิกเงินจากหน่วยงานคลังขององค์กรปกครองส่วนท้องถิ่นตามงบประมาณรายจ่ายประจำปีงบประมาณใด ให้เบิกได้แต่เฉพาะในปีงบประมาณนั้น รวมทั้งเงินอุดหนุนที่รัฐบาลให้องค์กรปกครองส่วนท้องถิ่น โดยระบุวัตถุประสงค์ เว้นแต่
- เป็นเงินงบประมาณรายจ่ายที่ยังมิได้ก่อนนี้ผูกพันในปีงบประมาณนั้น และได้รับอนุมัติให้กันเงินไว้ต่อผู้มีอำนาจตามระเบียบแล้ว
- เป็นเงินงบประมาณรายจ่ายที่ได้ก่อนนี้ผูกพันไว้ก่อนสิ้นปีงบประมาณ และได้รับอนุมัติจากผู้บริหารท้องถิ่นให้กันเงินไปจ่ายในปีงบประมาณถัดไป

- กรณีมีเงินอุดหนุนที่รัฐบาลให้องค์กรปกครองส่วนท้องถิ่นโดยระบุวัตถุประสงค์ซึ่งเบิกจ่ายไม่ทันภายในสิ้นปีงบประมาณที่ผ่านมาและได้บันทึกบัญชีไว้แล้ว
 - องค์กรปกครองส่วนท้องถิ่นต้องจัดทำทะเบียนคู่มือฎีกาการเบิกจ่ายเงิน และรายงานการจัดทำเช็ค
 - การเบิกเงินขององค์กรปกครองส่วนท้องถิ่น ให้หน่วยงานผู้เบิกขอเบิกกับหน่วยงานคลังโดยให้หัวหน้าหน่วยงานผู้เบิกเป็นผู้ลงลายมือชื่อเบิกเงินและให้วางฎีกาตามแบบที่กรมส่งเสริมการปกครองท้องถิ่นกำหนด
 - ตรวจสอบความถูกต้องครบถ้วน ของหน้าฎีกาเบิกเงิน เช่น การลงรายการงบประมาณคงเหลือ เลขที่ฎีกา ผู้ขอเบิก ผู้ตรวจฎีกา ผู้อนุมัติฎีกา ผู้รับเงิน และผู้จ่ายเงิน ลงลายมือชื่อครบถ้วนหรือไม่ และเอกสารประกอบฎีกาว่าครบถ้วนหรือไม่ โดยตรวจสอบยอดที่จ่าย ตามหน้าฎีกากับยอดเดบิตในสมุดเงินสดจ่าย แยกตามหมวดรายจ่าย และหลักฐานการเบิก หากเป็นภาพถ่ายหรือสำเนาให้ผู้เบิกรับรองความถูกต้องด้วย
 - กรณีการซื้อ เช่าทรัพย์สิน หรือจ้างทำของให้หน่วยงานผู้เบิกวางฎีกาอย่างช้าไม่เกิน 5 วัน นับจากวันตรวจรับทรัพย์สินหรือตรวจรับงาน
 - การจ่ายเงินให้จ่ายเป็นเช็ค ยกเว้นกรณีที่ไม้อาจจ่ายเช็คได้ให้จัดทำใบถอนเงินฝากธนาคาร เพื่อให้ธนาคารออกตัวแลกเงิน หรือโอนเงินผ่านธนาคาร
 - ยอดเงินจ่ายที่บัญชีเงินสดจ่ายช่องเครดิตธนาคาร กับ Bank Statement และต้นขั้วเช็คที่จ่ายต้องตรงกัน
 - หลักฐานการจ่าย ได้แก่ ใบเสร็จรับเงินหรือใบสำคัญรับเงินที่ใช้ประกอบฎีกาเบิกเงินผู้จ่ายเงินต้องลงลายมือชื่อรับรองการจ่าย พร้อมทั้งมี ชื่อ-สกุลด้วยตัวบรรจงกำกับไว้ในหลักฐานการจ่ายเงินให้แก่เจ้าหน้าที่หรือผู้รับเงิน และหัวหน้าหน่วยงานคลังต้องลงลายมือชื่อรับรองความถูกต้องกำกับไว้ด้วย
 - เงินที่เบิกถ้าไม่ได้จ่ายหรือจ่ายไม่หมดให้หน่วยงานผู้เบิกนำส่งคืนหน่วยงานคลังภายใน 15 วัน นับจากวันที่ได้รับเงินจากหน่วยงานคลัง
 - การจัดเก็บฎีกา ให้เจ้าหน้าที่ผู้รับผิดชอบจัดเก็บฎีกาเรียงตามรายงานการจัดทำเช็ค

หน้าฎีกาเบิกจ่ายเงิน

-ลงรายการให้ครบถ้วน เช่น งบประมาณคงเหลือ เลขที่ฎีกา ผู้ขอเบิก รับเลขที่เช็ค ผู้ตรวจฎีกา ผู้อนุมัติฎีกา ลายมือชื่อผู้รับเงิน ลายมือชื่อผู้จ่ายเงิน ผู้มีอำนาจสั่งจ่าย/ถอนเงิน

การจัดเก็บฎีกาเบิกเงิน

-จัดเก็บฎีกาเรียงตามรายงานจัดทำเช็ค

เอกสารประกอบฎีกา

- หลักฐานการจ่ายให้ผู้จ่ายเงินลงลายมือชื่อรับรองการจ่าย พร้อมทั้งมีชื่อสกุลด้วยตัวบรรจงกำกับไว้ในหลักฐานการจ่าย กรณีเป็นใบสำคัญคู่จ่ายให้หัวหน้าหน่วยงานคลังลงลายมือชื่อรับรองความถูกต้องกำกับไว้

ด้วย

- การเบิกเงินสวัสดิการค่าเช่าบ้าน ค่ารักษาพยาบาลและการศึกษาบุตรให้มีเอกสารประกอบฎีกา ดังนี้
 - (1) ใบเบิกเงินสวัสดิการแต่ละประเภท
 - (2) ใบเสร็จรับเงิน
- เงินค่าตอบแทนการปฏิบัติงานนอกเวลา ให้มีเอกสารประกอบฎีกาด้วย ดังนี้
 - (1) หนังสืออนุมัติให้ปฏิบัติงานนอกเวลา
 - (2) คำสั่งแต่งตั้งผู้ปฏิบัติงานนอกเวลา
 - (3) บัญชีลงเวลาการปฏิบัติงานนอกเวลา
 - (4) หลักฐานการจ่ายเงินค่าตอบแทน
- ค่าสาธารณูปโภค ให้มีเอกสารประกอบฎีกาด้วย ดังนี้
 - (1) ใบแจ้งหนี้
 - (2) หลักฐานนำส่งเช่น ใบนำส่งไปรษณีย์และพัสดุไปรษณีย์
 - (3) กรณีจ่ายเงินทตรงไปก่อนให้ใช้ใบเสร็จรับเงินแนบด้วย
- ค่าซื้อทรัพย์สิน/จ้างทำของ
 - (1) สัญญาซื้อทรัพย์สิน/จ้างทำของ/หลักฐานการสั่งซื้อ/สั่งจ้าง
 - (2) ใบแจ้งหนี้/ใบส่งมอบทรัพย์สิน/ส่งมอบงาน
 - (3) เอกสารแสดงการตรวจรับทรัพย์สิน/ตรวจงาน
- เงินสวัสดิการประเภทค่าใช้จ่ายในการเดินทางไปราชการ
 - (1) หนังสือ/คำสั่งเดินทางไปราชการ
 - (2) รายงานการเดินทาง
 - (3) หลักฐานการจ่ายเงิน เช่น ใบเสร็จรับเงิน ใบรับรอง แทนใบเสร็จรับเงิน
 - (4) งบหน้าค่าเบี้ยเลี้ยงและค่าเช่าที่พัก
 - (5) งบหน้าค่าพาหนะ
- การยืมเงินทตรงราชการ
 - (1) สัญญายืมเงิน/ใบยืม
 - (2) หลักฐานซึ่งแสดงว่าเป็นผู้มีหน้าที่ต้องปฏิบัติงาน เช่น คำสั่งเดินทางไปราชการ
- กรณีเป็นการยืมเงินสะสม ให้มีเอกสารประกอบฎีกา ดังนี้
 - (1) สัญญายืมเงิน/ใบยืม

(2) กรณียืมเงินสะสมที่ต้องได้รับอนุมัติจากสภาท้องถิ่น ให้มีรายงานการประชุมประกอบ

(3) การยืมเงินสะสมกรณีฉุกเฉินที่มีสาธารณภัยให้มีหนังสือที่ผู้ว่าราชการจังหวัดได้กำหนดวงเงินในการยืมเงิน

- เงินประกันสัญญา เงินประกันซอง ให้มีเอกสารประกอบฎีกา ดังนี้

(1) หนังสือแจ้งความประสงค์ขอเบิกเงินของผู้รับจ้าง

(2) ใบเสร็จรับเงินประกันสัญญา/เงินประกันซอง

- การเบิกจ่ายเงินอุดหนุนให้กับหน่วยงานอื่น

(1) กรณีอุดหนุนให้กับกลุ่ม/ชุมชน ให้จัดทำบันทึกข้อตกลงระหว่างอปท.กับตัวแทนของกลุ่ม/ชุมชนที่ขอรับเงินอุดหนุน ไม่น้อยกว่า 3 คน

(2) ให้หน่วยงานที่ขอรับเงินอุดหนุนออกใบเสร็จรับเงิน ให้กับอปท.สำหรับกลุ่ม/ชุมชน ให้จัดทำใบสำคัญรับเงินไว้เป็นหลักฐาน

(3) เมื่อดำเนินการเสร็จเรียบร้อยแล้ว ให้รายงานผลการดำเนินงานและเงินเหลือจ่าย (ถ้ามี) ให้หน่วยงานที่อุดหนุนทราบ

- การเบิกจ่ายค่าพาหนะ โดยนำรถยนต์ส่วนตัว ในการเดินทางราชการ จะเบิกจ่ายได้เมื่อได้รับอนุมัติจากผู้ว่าราชการจังหวัด

- การจ่ายเงินยืม ผู้บริหารอนุมัติให้จ่ายเงินยืมตามสัญญาเงินยืม โดยมีเงื่อนไขดังนี้

(1) มีงบประมาณเพื่อการนั้นแล้ว

- การส่งใช้เงินยืม

(1) หมายเหตุจำนวนเงินและ วัน/เดือน/ปี ที่ส่งใช้ในสัญญาเงินยืม

(2) เก็บรักษาสัญญาการยืมเงิน เป็นเอกสารสำคัญ

(3) รับคืนเป็นเงินสด ให้ออกใบเสร็จรับเงินให้แก่ผู้ยืม

(4) บันทึกรายการส่งใช้เงินยืม ในทะเบียนเงินยืมและให้ผู้ยืมลงชื่อในทะเบียนเงินยืมที่ส่งใช้นั้น

(5) ให้ผู้ยืมส่งใบสำคัญและเงินที่เหลือจ่าย(ถ้ามี) ภายในกำหนดเวลาดังนี้

1.เดินทางไปประจำต่างสำนักงาน/ภูมิลำเนา ส่งใช้ภายใน 30 วัน นับจากวันที่กลับมาถึง

2.เดินทางไปราชการอื่น ส่งใช้ภายใน 15 วัน นับจากวันที่กลับมาถึง

3.เงินยืมนอกจากข้อ 1 และข้อ 2 ส่งใช้ภายใน 30 วัน นับจากวันที่ได้รับเงิน

การเขียนเช็คสั่งจ่าย

- จ่ายเงิน/ก้อหน้ผู้กพันได้เฉพาะที่มีกฎหมาย ระเบียบข้อบังคับ/หนังสือสั่งการที่กระทรวงมหาดไทย กำหนดไว้
- การจ่ายเงินให้จ่ายเป็นเช็ค กรณีไม่อาจจ่ายเป็นเช็คได้ให้จัดทำใบถอนเงินฝากธนาคาร เพื่อให้ธนาคารออกตัวแลกเงิน/โอนเงินผ่านธนาคาร
- การจ่ายเงินกรณีเช่าซื้อ/เช่าทรัพย์สิน/จ้างทำของ ให้ออกเช็คสั่งจ่ายในนามของเจ้าหนี้ โดยขีดฆ่าคำว่า “หรือผู้ถือ” ออกและขีดคร่อม
- การจ่ายเงินตามสิทธิที่พึงจะได้รับ หากมีความจำเป็นวงเงินต่ำกว่า 5,000 บาท โดยให้ออกเช็คในนามหัวหน้าหน่วยงานคลังหรือเจ้าหน้าที่ของหน่วยงานคลังและขีดฆ่าคำว่า “หรือผู้ถือ” ออก ห้ามออกเช็คสั่งจ่ายเงินสด
- หากเจ้าหนี้หรือผู้มีสิทธิรับเงินไม่มารับเช็คภายใน 30 วัน นับแต่วันสั่งจ่าย ให้ยกเลิกเช็ค หากมีการยกเลิกเช็คดังกล่าวเกิน 2 ครั้ง ต้องรายงานให้ผู้บริหารท้องถิ่นทราบ
- ในการเขียนเช็คสั่งจ่ายเงิน ห้ามลงลายมือชื่อสั่งจ่ายในเช็คไว้ล่วงหน้า โดยยังมีได้มีการเขียนหรือพิมพ์ชื่อผู้รับเงิน และจำนวนเงินที่สั่งจ่าย
- การเขียนหรือพิมพ์จำนวนเงินในเช็คที่เป็นตัวเลขและตัวอักษรเขียนหรือพิมพ์ให้ขีดเส้น และขีดคำว่า “บาท” หรือขีดเส้นหน้าจำนวนเงินทั้งตัวเลขและตัวอักษร โดยไม่มีช่องว่างที่จะเขียนหรือพิมพ์จำนวนเงินเพิ่มเติมได้ และให้ขีดเส้นตรงหลังชื่อสกุล ชื่อบริษัท หรือห้างหุ้นส่วนจนขีดคำว่า “หรือผู้ถือ” โดยมีให้มีการเขียนหรือพิมพ์ชื่อบุคคลอื่นเพิ่มเติมได้อีก

ระเบียบกระทรวงมหาดไทย

ว่าด้วยการรับเงิน การเบิกจ่ายเงิน การฝากเงิน การเก็บรักษาเงิน
และการตรวจเงินขององค์กรปกครองส่วนท้องถิ่น

พ.ศ. ๒๕๖๖

โดยที่เป็นการสมควรปรับปรุงระเบียบกระทรวงมหาดไทยว่าด้วยการรับเงิน การเบิกจ่ายเงิน การฝากเงิน การเก็บรักษาเงิน และการตรวจเงินขององค์กรปกครองส่วนท้องถิ่น พ.ศ. ๒๕๔๗ และที่แก้ไขเพิ่มเติม เพื่อให้เหมาะสมกับสภาพการณ์ในปัจจุบัน และสอดคล้องกับระเบียบกระทรวงการคลังว่าด้วยการเบิกเงินจากคลัง การรับเงิน การจ่ายเงิน การเก็บรักษาเงิน และการนำเงินส่งคลัง พ.ศ. ๒๕๖๒

อาศัยอำนาจตามความในมาตรา ๖ และมาตรา ๗๖ แห่งพระราชบัญญัติองค์การบริหารส่วนจังหวัด พ.ศ. ๒๕๔๐ มาตรา ๖๙ และมาตรา ๗๗ แห่งพระราชบัญญัติเทศบาล พ.ศ. ๒๔๙๖ มาตรา ๕ และมาตรา ๘๘ แห่งพระราชบัญญัติสภาตำบลและองค์การบริหารส่วนตำบล พ.ศ. ๒๕๓๗ รัฐมนตรีว่าการกระทรวงมหาดไทย จึงออกระเบียบไว้ ดังนี้

ข้อ ๑ ระเบียบนี้เรียกว่า “ระเบียบกระทรวงมหาดไทยว่าด้วยการรับเงิน การเบิกจ่ายเงิน การฝากเงิน การเก็บรักษาเงิน และการตรวจเงินขององค์กรปกครองส่วนท้องถิ่น พ.ศ. ๒๕๖๖”

ข้อ ๒ ระเบียบนี้ให้ใช้บังคับตั้งแต่วันถัดจากวันประกาศในราชกิจจานุเบกษาเป็นต้นไป

ข้อ ๓ ให้ยกเลิก

(๑) ระเบียบกระทรวงมหาดไทยว่าด้วยการรับเงิน การเบิกจ่ายเงิน การฝากเงิน การเก็บรักษาเงิน และการตรวจเงินขององค์กรปกครองส่วนท้องถิ่น พ.ศ. ๒๕๔๗

(๒) ระเบียบกระทรวงมหาดไทยว่าด้วยการรับเงิน การเบิกจ่ายเงิน การฝากเงิน การเก็บรักษาเงิน และการตรวจเงินขององค์กรปกครองส่วนท้องถิ่น (ฉบับที่ ๒) พ.ศ. ๒๕๔๘

(๓) ระเบียบกระทรวงมหาดไทยว่าด้วยการรับเงิน การเบิกจ่ายเงิน การฝากเงิน การเก็บรักษาเงิน และการตรวจเงินขององค์กรปกครองส่วนท้องถิ่น (ฉบับที่ ๓) พ.ศ. ๒๕๕๘

(๔) ระเบียบกระทรวงมหาดไทยว่าด้วยการรับเงิน การเบิกจ่ายเงิน การฝากเงิน การเก็บรักษาเงิน และการตรวจเงินขององค์กรปกครองส่วนท้องถิ่น (ฉบับที่ ๔) พ.ศ. ๒๕๖๑

ข้อ ๔ ให้ปลัดกระทรวงมหาดไทยรักษาการให้เป็นไปตามระเบียบนี้ และให้มีอำนาจ ติความ วินิจฉัยปัญหา กำหนดหลักเกณฑ์ และวิธีปฏิบัติ เพื่อดำเนินการให้เป็นไปตามระเบียบนี้

ในกรณีที่องค์กรปกครองส่วนท้องถิ่นไม่สามารถปฏิบัติตามระเบียบนี้ได้ ให้ขอทำความตกลง กับปลัดกระทรวงมหาดไทยก่อนการปฏิบัติ

ปลัดกระทรวงมหาดไทย อาจมอบอำนาจตามวรรคสองให้อธิบดีกรมส่งเสริมการปกครองท้องถิ่น หรือผู้ว่าราชการจังหวัดก็ได้

หมวด ๑
ข้อความทั่วไป

ข้อ ๕ ในระเบียบนี้

(๑) “องค์กรปกครองส่วนท้องถิ่น” หมายความว่า องค์กรการบริหารส่วนจังหวัด เทศบาล และองค์การบริหารส่วนตำบล รวมทั้งกิจการพาณิชย์ขององค์กรปกครองส่วนท้องถิ่นด้วย

(๒) “สภาท้องถิ่น” หมายความว่า สภาองค์การบริหารส่วนจังหวัด สภาเทศบาล และสภาองค์การบริหารส่วนตำบล

(๓) “ผู้บริหารท้องถิ่น” หมายความว่า นายองค์การบริหารส่วนจังหวัด นายกเทศมนตรี และนายกองค์การบริหารส่วนตำบล

(๔) “ผู้ช่วยผู้บริหารท้องถิ่น” หมายความว่า รองนายกองค์การบริหารส่วนจังหวัด รองนายกเทศมนตรี และรองนายกองค์การบริหารส่วนตำบล

(๕) “ปลัดองค์กรปกครองส่วนท้องถิ่น” หมายความว่า ปลัดองค์การบริหารส่วนจังหวัด ปลัดเทศบาล และปลัดองค์การบริหารส่วนตำบล

(๖) “พนักงานส่วนท้องถิ่น” หมายความว่า ข้าราชการองค์การบริหารส่วนจังหวัด พนักงานเทศบาล และพนักงานส่วนตำบล

(๗) “หน่วยงาน” หมายความว่า สำนัก กอง ตามโครงสร้างขององค์กรปกครองส่วนท้องถิ่น แต่ละรูปแบบ หรือหน่วยงานที่มีงบประมาณเฉพาะการ หรือหน่วยงานที่ได้แยกออกไปทำการรับจ่าย และเก็บรักษาเงิน

(๘) “ผู้เบิก” หมายความว่า หน่วยงานที่ได้รับงบประมาณทั่วไปและงบประมาณเฉพาะการ รวมทั้งเงินนอกงบประมาณด้วย

(๙) “หน่วยงานย่อย” หมายความว่า หน่วยงานที่ได้แยกออกไปทำการรับจ่ายและเก็บรักษาเงิน

(๑๐) “หน่วยงานคลัง” หมายความว่า หน่วยงานที่มีหน้าที่เกี่ยวกับการรับเงิน การเบิกจ่ายเงิน การฝากเงิน การเก็บรักษาเงิน ตามระเบียบนี้

(๑๑) “หัวหน้าหน่วยงานคลัง” หมายความว่า หัวหน้าหน่วยงาน ซึ่งมีหน้าที่เกี่ยวกับการรับเงิน การเบิกจ่ายเงิน การฝากเงิน การเก็บรักษาเงิน หรืองานเกี่ยวกับการเงินการบัญชี ตามที่กำหนดไว้ใน ระเบียบนี้ และให้หมายความรวมถึงหัวหน้าหน่วยงานที่มีงบประมาณเฉพาะการหรือหน่วยงานย่อย

(๑๒) “เจ้าหน้าที่การเงิน” หมายความว่า ผู้ที่มีหน้าที่รับจ่ายเงินและให้รวมถึงผู้ซึ่งได้รับมอบหมาย ให้มีหน้าที่รับจ่ายเงินด้วย

- (๑๓) “ตุนิรภัย” หมายความว่า ความรวมถึง ตูเหล็กหรือทึบเหล็กอันมั่นคง ซึ่งใช้สำหรับเก็บรักษาเงินขององค์กรปกครองส่วนท้องถิ่น
- (๑๔) “อนุมัติฎีกา” หมายความว่า อนุญาตให้จ่ายเงินจากองค์กรปกครองส่วนท้องถิ่น
- (๑๕) “หลักฐานการจ่าย” หมายความว่า หลักฐานแสดงว่าได้มีการจ่ายเงินให้แก่ผู้รับหรือเจ้าหน้าที่ตามข้อผูกพันแล้ว
- (๑๖) “ใบสำคัญคู่จ่าย” หมายความว่า หลักฐานการจ่ายเงินที่เป็นใบเสร็จรับเงิน หลักฐานของธนาคารแสดงการจ่ายเงินแก่เจ้าหน้าที่ หลักฐานการนำเงินเข้าบัญชีเงินฝากของผู้รับที่ธนาคาร หรือหลักฐานอื่นใดที่แสดงการจ่ายเงินให้แก่ผู้รับเงินหรือเจ้าหน้าที่ และให้รวมถึงใบนำส่งเงินต่อหน่วยงานคลังด้วย
- (๑๗) “เงินรายรับ” หมายความว่า เงินทั้งปวงที่องค์กรปกครองส่วนท้องถิ่นจัดเก็บหรือได้รับไว้เป็นกรรมสิทธิ์ตามกฎหมาย ระเบียบ ข้อบังคับ หรือจากนิติกรรม และเงินอุดหนุนจากรัฐบาลที่นำฝากบัญชีเงินฝากกระทรวงการคลังขององค์กรปกครองส่วนท้องถิ่น ตลอดจนเงินอุดหนุนที่กระทรวงการคลังเป็นผู้จ่ายเงินแทนองค์กรปกครองส่วนท้องถิ่น
- (๑๘) “เงินนอกงบประมาณ” หมายความว่า เงินทั้งปวงที่อยู่ในความรับผิดชอบขององค์กรปกครองส่วนท้องถิ่น เว้นแต่เงินที่ปรากฏตามงบประมาณรายจ่าย และเงินที่รัฐบาลอุดหนุนให้องค์กรปกครองส่วนท้องถิ่นโดยระบุดัตถุประสงค์ที่ไม่ต้องนำไปตราเป็นข้อบัญญัติท้องถิ่น
- (๑๙) “รายงานสถานะการเงินประจำวัน” หมายความว่า ยอดเงินรับและจ่ายในแต่ละวัน รวมถึงยอดเงินที่ฝากธนาคาร
- (๒๐) “เงินยืม” หมายความว่า เงินที่องค์กรปกครองส่วนท้องถิ่นจ่ายให้แก่บุคคลใดบุคคลหนึ่งยืมเพื่อเป็นค่าใช้จ่ายในการเดินทางไปราชการ หรือการปฏิบัติราชการอื่นใด ทั้งนี้ ไม่ว่าจะจ่ายจากงบประมาณรายจ่ายหรือเงินนอกงบประมาณ
- (๒๑) “แผนพัฒนา” หมายความว่า แผนพัฒนาท้องถิ่นขององค์กรปกครองส่วนท้องถิ่น
- (๒๒) “เงินสะสม” หมายความว่า เงินที่เหลือจ่ายจากเงินรายรับที่องค์กรปกครองส่วนท้องถิ่นได้รับไว้ภายในวันสิ้นปีงบประมาณ โดยรวมเงินสะสมคงเหลือจากปีก่อน ๆ ด้วย
- (๒๓) “หนี้สูญ” หมายความว่า หนี้ที่องค์กรปกครองส่วนท้องถิ่นในฐานะเจ้าหนี้ไม่มีทางที่จะได้รับชำระหนี้จากลูกหนี้ได้
- (๒๔) “ปี” หมายความว่า ปีงบประมาณ
- (๒๕) “เวลาปิดบัญชี” หมายความว่า เวลาปิดบัญชีรับจ่ายเงินขององค์กรปกครองส่วนท้องถิ่น ทั้งนี้ ให้นำเวลาปิดบัญชีรับจ่ายเงินของกรมบัญชีกลางมาใช้โดยอนุโลม
- (๒๖) “ระบบ e-LAAS” หมายความว่า ระบบบัญชีคอมพิวเตอร์ขององค์กรปกครองส่วนท้องถิ่น (Electronic Local Administrative Accounting System : e-LAAS)

หมวด ๒

ข้อกำหนดในการรับเงิน

ส่วนที่ ๑

การรับเงิน

ข้อ ๖ บรรดาแบบพิมพ์และเอกสารใด ๆ ที่ใช้ในการรับเงิน การเบิกจ่ายเงิน การฝากเงิน การถอนเงิน การเก็บรักษาเงิน และการตรวจเงินขององค์กรปกครองส่วนท้องถิ่น ตลอดจนแบบบัญชี ทะเบียนและรายงานการเงิน ให้เป็นไปตามที่กรมส่งเสริมการปกครองส่วนท้องถิ่นกำหนด เว้นแต่ จะมีกฎหมาย ระเบียบ ข้อบังคับกำหนดไว้เป็นอย่างอื่น

ข้อ ๗ บรรดาเงินที่องค์กรปกครองส่วนท้องถิ่นได้รับไว้เป็นกรณีพิเศษให้นำส่งเป็นเงินรายได้ ทั้งสิ้น ห้ามมิให้กันไว้เป็นเงินฝาก หรือเงินนอกงบประมาณ เว้นแต่จะมีกฎหมาย ระเบียบ ข้อบังคับ คำสั่งหรือหนังสือสั่งการกระทรวงมหาดไทยกำหนดไว้เป็นอย่างอื่น

ความในวรรคหนึ่งไม่ใช้บังคับในกรณีที่มีผู้อุทธรณ์ให้แก่องค์กรปกครองส่วนท้องถิ่น เป็นการ เฉพาะเจาะจงว่าให้กระทำการอย่างใดอย่างหนึ่ง หรือในกรณีที่องค์กรปกครองส่วนท้องถิ่นจัดหารายได้ ขึ้นเป็นครั้งคราวภายในขอบเขตอำนาจหน้าที่ เพื่อใช้จ่ายในกิจการอย่างใดอย่างหนึ่งโดยเฉพาะ

เงินรายได้ที่องค์กรปกครองส่วนท้องถิ่นจัดหาขึ้นเป็นครั้งคราว หรือเงินที่มีผู้อุทธรณ์ให้ตามวรรคสอง ถ้าไม่ได้กำหนดไว้เป็นอย่างอื่น หากมีเงินเหลือจ่าย หรือหมดความจำเป็นที่จะต้องใช้จ่ายแล้วให้นำส่ง เป็นรายได้ขององค์กรปกครองส่วนท้องถิ่น

ข้อ ๘ การรับเงินให้รับเป็นเงินสด ส่วนการรับเช็ค ดราฟต์ หรือตราสารอย่างอื่น หรือโดยวิธีอื่นใด ให้ปฏิบัติตามวิธีการที่กรมส่งเสริมการปกครองส่วนท้องถิ่นกำหนด

ข้อ ๙ การรับเงินในองค์กรปกครองส่วนท้องถิ่นออกใบเสร็จรับเงินให้แก่ผู้ชำระเงินทุกครั้ง เว้นแต่การรับเงินที่มีเอกสารขององค์กรปกครองส่วนท้องถิ่นระบุจำนวนเงินที่ชำระอันมีลักษณะ เช่นเดียวกับใบเสร็จรับเงิน ซึ่งเอกสารดังกล่าวจะต้องมีการควบคุมจำนวนที่รับจ่าย ทำนองเดียวกับ ใบเสร็จรับเงิน และการรับเงินตามฎีกาเบิกเงินจากหน่วยงานคลัง

ให้ใช้ใบเสร็จรับเงินเล่มเดียวกันรับเงินทุกประเภท เว้นแต่ เงินประเภทใดมีการรับชำระ เป็นประจำ และมีจำนวนมากรายจะแยกใบเสร็จรับเงินเล่มหนึ่งสำหรับการรับเงินประเภทหนึ่งก็ได้

การรับเงินผ่านระบบอิเล็กทรอนิกส์ที่ผู้ชำระเงินชำระเงินผ่านช่องทางการให้บริการของสถาบัน การเงินและผู้ให้บริการทางการเงินอื่น ๆ เช่น ชำระผ่านเคาน์เตอร์ธนาคาร ตู้เอทีเอ็ม โทรศัพท์เคลื่อนที่ หรือเครื่องคอมพิวเตอร์ผ่านระบบอินเทอร์เน็ต คิวอาร์โค้ด บาร์โค้ด จุดรับบริการชำระเงิน บัตรเดบิต หรือบัตรเครดิตโดยให้ถือหลักฐานการชำระเงินที่ระบบอิเล็กทรอนิกส์ออกให้เป็นหลักฐานการรับเงิน ขององค์กรปกครองส่วนท้องถิ่น

ในกรณีผู้ชำระเงินผ่านระบบอิเล็กทรอนิกส์ประสงค์จะขอรับใบเสร็จรับเงินจากองค์กรปกครองส่วนท้องถิ่นให้องค์กรปกครองส่วนท้องถิ่นออกใบเสร็จรับเงินหรือใบเสร็จรับเงินอิเล็กทรอนิกส์หลังจากองค์กรปกครองส่วนท้องถิ่นได้รับเงินจากผู้ชำระเงินหรือผู้ให้บริการอื่น ๆ เพื่อเป็นหลักฐานให้แก่ผู้ชำระเงิน

กรณีที่องค์กรปกครองส่วนท้องถิ่นได้รับเงินที่ยังไม่สามารถตรวจสอบได้ว่าเป็นรายการประเภทใดให้องค์กรปกครองส่วนท้องถิ่นออกใบเสร็จรับเงินให้แก่ผู้ชำระเงิน เมื่อตรวจสอบได้ว่าเป็นรายการใดสาระสำคัญใบเสร็จรับเงินอิเล็กทรอนิกส์ให้เป็นไปตามที่กรมส่งเสริมการปกครองท้องถิ่นกำหนด

ข้อ ๑๐ การรับเงินรายรับดังต่อไปนี้ ให้ใช้หลักฐานการรับโอนเงิน หรือการนำฝาก หรือรายงานการจ่ายเงินแทนของกระทรวงการคลังแทนใบเสร็จรับเงิน

(๑) รายได้ที่รัฐจัดสรร หรืออุดหนุนให้แก่องค์กรปกครองส่วนท้องถิ่น

(๒) ดอกเบี้ยเงินฝากธนาคาร

(๓) เงินที่กระทรวงการคลังจ่ายแทนองค์กรปกครองส่วนท้องถิ่น

ข้อ ๑๑ ให้หน่วยงานคลังบันทึกรายการรับเงินในระบบ e-LAAS ภายในวันที่ได้รับเงินหรือได้รับหลักฐานตามข้อ ๑๐ โดยแสดงให้เห็นทราบว่าได้รับเงินตามใบเสร็จรับเงิน ฎีกา หรือเอกสารอื่นเล่มใด เลขที่ใด จำนวนเท่าใด หรือตามที่กรมส่งเสริมการปกครองท้องถิ่นกำหนด

ในกรณีที่มีการรับเงินภายหลังกำหนดเวลาปิดบัญชีสำหรับวันนั้นแล้ว ให้บันทึกการรับเงินในวันนั้นและเก็บเงินสดในตู้নিরক্ষ

เงินประเภทใดมีใบเสร็จรับเงินวันหนึ่ง ๆ หลายฉบับ จะรวมรับเงินประเภทนั้นตามสำเนาใบเสร็จรับเงินทุกฉบับมาบันทึกในบัญชีรายการเดียวก็ได้ โดยแสดงให้เห็นว่าเป็นเงินรับตามใบเสร็จรับเงินเลขที่ใด ถึงเลขที่ใด จำนวนเงินรวมทั้งสิ้นเท่าใด ไว้ด้านหลังสำเนาใบเสร็จรับเงินฉบับสุดท้าย

ข้อ ๑๒ เมื่อสิ้นเวลารับเงินให้เจ้าหน้าที่ผู้มีหน้าที่จัดเก็บหรือรับชำระเงิน นำเงินที่ได้รับพร้อมสำเนาใบเสร็จรับเงิน และเอกสารอื่นที่จัดเก็บในวันนั้นทั้งหมดส่งต่อเจ้าหน้าที่การเงินขององค์กรปกครองส่วนท้องถิ่น เพื่อนำเงินฝากธนาคาร กรณีที่นำฝากธนาคารไม่ทันให้เก็บรักษาไว้ในตู้নিরক্ষ

ข้อ ๑๓ ให้หน่วยงานคลังจัดให้มีการตรวจสอบจำนวนเงินที่เจ้าหน้าที่จัดเก็บและนำส่งกับหลักฐาน และรายการรับเงินที่บันทึกไว้ในระบบ e-LAAS เมื่อได้ตรวจสอบว่าถูกต้องครบถ้วนแล้วให้ผู้ตรวจแสดงยอดรวมเงินรับตามใบเสร็จรับเงิน หรือรายงานซึ่งเป็นหลักฐานการรับชำระเงินจากระบบอิเล็กทรอนิกส์ที่ได้รับในวันนั้น ทุกฉบับไว้ในสำเนาใบเสร็จรับเงินหรือรายงานซึ่งเป็นหลักฐานการรับชำระเงินจากระบบอิเล็กทรอนิกส์ ฉบับสุดท้ายและลงลายมือชื่อกำกับไว้ด้วย

กรณีที่เป็นการรับเงินตามข้อ ๑๐ ให้ดำเนินการเช่นเดียวกับวรรคหนึ่ง

ส่วนที่ ๒

ใบเสร็จรับเงิน

- ข้อ ๑๔ ใบเสร็จรับเงินขององค์กรปกครองส่วนท้องถิ่น ให้มีสาระสำคัญอย่างน้อย ดังต่อไปนี้
- (๑) ตราเครื่องหมายและชื่อขององค์กรปกครองส่วนท้องถิ่น
 - (๒) เล่มที่และเลขที่ของใบเสร็จรับเงิน โดยให้พิมพ์หมายเลขกำกับเล่มและหมายเลขกำกับเลขที่

ในใบเสร็จรับเงินเรียงกันไปทุกฉบับ

- (๓) ที่ทำการหรือสำนักงานที่ออกใบเสร็จรับเงิน
- (๔) วัน เดือน ปี ที่รับเงิน
- (๕) ชื่อและชื่อสกุลของบุคคลหรือชื่อนิติบุคคลผู้ชำระเงิน
- (๖) รายการแสดงการรับเงิน โดยระบุว่ารับชำระเงินค่าอะไร
- (๗) จำนวนเงินที่รับชำระทั้งตัวเลขและตัวอักษร
- (๘) ข้อความระบุว่าได้มีการรับเงินไว้เป็นการถูกต้องแล้ว
- (๙) ลายมือชื่อพร้อมชื่อในวงเล็บ และตำแหน่งผู้รับเงินกำกับอย่างน้อยหนึ่งคน

ใบเสร็จรับเงินทุกฉบับให้มีสำเนาเย็บติดไว้กับเล่มอย่างน้อยหนึ่งฉบับ

หากองค์กรปกครองส่วนท้องถิ่นใดประสงค์จะพิมพ์ใบเสร็จรับเงินผ่านระบบ e-LAAS ให้จัดทำได้ โดยให้มีขนาดใบเสร็จรับเงินตามความเหมาะสมกับลักษณะงานที่ปฏิบัติ และมีสำเนาอย่างน้อยหนึ่งฉบับ โดยให้มีสาระสำคัญตามวรรคหนึ่ง ยกเว้น (๒) ให้มีเฉพาะเลขที่ของใบเสร็จรับเงินพร้อมทั้งให้กำหนดระบบวิธีการควบคุมการพิมพ์ใบเสร็จรับเงิน รวมทั้งการพิมพ์เลขที่ ให้รัดกุม

ข้อ ๑๕ ให้หน่วยงานคลังจัดทำทะเบียนคุมใบเสร็จรับเงินไว้เพื่อให้ทราบ และตรวจสอบได้ว่า ได้จัดพิมพ์ขึ้นจำนวนเท่าใด ได้จ่ายใบเสร็จรับเงินเล่มใด หมายเลขใดถึงหมายเลขใด ให้หน่วยงานใด หรือเจ้าหน้าที่ผู้ใดไปดำเนินการจัดเก็บเงินเมื่อวัน เดือน ปีใด

การจ่ายใบเสร็จรับเงินให้หน่วยงานใด หรือเจ้าหน้าที่ไปจัดเก็บเงิน ให้พิจารณาจ่ายให้ ในจำนวนที่เหมาะสมแก่ลักษณะงานที่ปฏิบัติ และให้มีหลักฐานการรับส่งใบเสร็จรับเงินนั้นไว้ด้วย

กรณีออกใบเสร็จรับเงินหรือหลักฐานการรับเงินในระบบ e-LAAS ให้หน่วยงานคลังพิมพ์ทะเบียนคุมใบเสร็จรับเงินหรือหลักฐานการรับเงิน และรายงานรายละเอียดใบเสร็จรับเงินหรือหลักฐานการรับเงิน

ข้อ ๑๖ สมุดใบเสร็จรับเงินเล่มใด เมื่อไม่มีความจำเป็นต้องใช้ เช่น ยุบ เลิกสำนักงาน หรือไม่มีการจัดเก็บเงินต่อไปอีก ให้หัวหน้าหน่วยงานที่รับใบเสร็จรับเงินนั้นไป นำส่งคืนหน่วยงานที่จ่ายใบเสร็จนั้นโดยเร็ว เพื่อดำเนินการทำลายต่อไป

ข้อ ๑๗ เมื่อสิ้นปีให้หัวหน้าหน่วยงานที่รับใบเสร็จรับเงินไปดำเนินการจัดเก็บเงินรายงานให้หัวหน้าหน่วยงานคลังทราบว่า มีใบเสร็จรับเงินอยู่ในความรับผิดชอบเล่มใด เลขที่ใดถึงเลขที่ใด และได้ใช้ใบเสร็จรับเงินไปแล้วเล่มใด เลขที่ใดถึงเลขที่ใด ภายในสิ้นเดือนตุลาคมของปีถัดไป

ให้หัวหน้าหน่วยงานคลังรวบรวมรายงานตามวรรคหนึ่ง และรายงานตามข้อ ๑๕ วรรคสาม เสนอผ่านปลัดองค์การปกครองส่วนท้องถิ่นเพื่อนำเสนอผู้บริหารท้องถิ่นทราบ

ข้อ ๑๘ ใบเสร็จรับเงินเล่มใดใช้สำหรับรับเงินของปีใดให้ใช้รับเงินภายในปีนั้นเท่านั้น เมื่อสิ้นปีใหม่ ก็ให้ใช้ใบเสร็จรับเงินเล่มใหม่ ใบเสร็จรับเงินฉบับใดที่ยังไม่ใช้ให้คงติดไว้กับเล่ม แต่ให้ปฎิ เจาะรูหรือ ประทับตราเลิกใช้ เพื่อให้เป็นที่สังเกตมิให้นำมาใช้รับเงินได้ต่อไป

ข้อ ๑๙ ใบเสร็จรับเงินห้ามชุด ลบ แก้ไข เพิ่มเติม จำนวนเงินหรือชื่อผู้ชำระเงิน หากใบเสร็จรับเงินฉบับใดลงรายการรับเงินผิดพลาด ก็ให้ขีดฆ่าจำนวนเงินและเขียนใหม่ทั้งจำนวน แล้วให้ผู้รับเงินลงลายมือชื่อกำกับกับการขีดฆ่านั้นไว้ด้วย หรือขีดฆ่าเลิกใช้ใบเสร็จรับเงินนั้นทั้งฉบับ และให้ติดไว้กับสำเนาใบเสร็จรับเงินในเล่มแล้วออกใบเสร็จรับเงินฉบับใหม่

กรณีออกใบเสร็จรับเงินในระบบ e-LAAS ห้ามชุด ลบ แก้ไขจำนวนเงิน หรือชื่อผู้ชำระเงิน หากมีการยกเลิกใบเสร็จรับเงิน ให้ตัดต้นฉบับใบเสร็จรับเงินที่ถูกยกเลิกไว้กับสำเนาใบเสร็จรับเงินฉบับนั้น และออกใบเสร็จรับเงินฉบับใหม่

ข้อ ๒๐ ให้หน่วยงานคลังเก็บรักษาสำเนาใบเสร็จรับเงินซึ่งผู้ที่มีอำนาจตรวจสอบยังมีได้ตรวจสอบ ไว้ในที่ปลอดภัย อย่าให้สูญหายหรือเสียหายได้ และเมื่อได้ตรวจสอบแล้วก็ให้เก็บไว้อย่างเอกสารธรรมดา

ข้อ ๒๑ กรณีใบเสร็จรับเงินสูญหาย ให้องค์การปกครองส่วนท้องถิ่นดำเนินการร้องทุกข์ ต่อพนักงานสอบสวนทันที นับแต่ทราบว่าเป็นใบเสร็จรับเงินสูญหาย และติดประกาศยกเลิกใบเสร็จรับเงินดังกล่าวไว้ที่องค์การปกครองส่วนท้องถิ่นนั้นในที่พบเห็นและตรวจสอบได้ง่าย เพื่อป้องกันมิให้มีการออกหรือรับใบเสร็จรับเงินดังกล่าว พร้อมแจ้งเวียนการยกเลิกใบเสร็จรับเงินที่สูญหายดังกล่าว ให้ส่วนราชการต่าง ๆ ทราบ เพื่อป้องกันการนำใบเสร็จรับเงินนั้นมาเป็นหลักฐานในการเบิกเงินจากทางราชการ

หมวด ๓

การเก็บรักษาเงิน

ส่วนที่ ๑

สถานที่เก็บรักษา

ข้อ ๒๒ ให้องค์การปกครองส่วนท้องถิ่นเก็บรักษาเงินที่จัดเก็บหรือได้รับไว้ในตู้নিরภัยซึ่งตั้งอยู่ใน ที่ปลอดภัยขององค์การปกครองส่วนท้องถิ่น

ตู้নিরภัยขององค์การปกครองส่วนท้องถิ่นให้ติดหรือตั้งไว้ในห้องมั่นคงหรือกรงเหล็ก หรือกรณี ไม่มีห้องมั่นคงหรือกรงเหล็กให้ติดหรือตั้งไว้ในที่มั่นคงและปลอดภัยภายในสำนักงานขององค์การปกครอง ส่วนท้องถิ่นนั้น

หากมีจำนวนเงินสดที่เก็บรักษาไว้ในตู้নিরภัยตามวรรคหนึ่งให้นำฝากธนาคารทั้งจำนวน ในวันทำการถัดไป กรณีเทศบาลตำบลหรือองค์การบริหารส่วนตำบลหรือหน่วยงานย่อยขององค์การบริหาร

ส่วนจังหวัดที่มีพื้นที่ทางไกล การคมนาคมไม่สะดวก ไม่สามารถนำฝากธนาคารได้เป็นประจำทุกวันให้แก่รักษาเงินสดในตู้নিরภัยได้ และให้นำเงินสดดังกล่าว ฝากธนาคารในวันทำการสุดท้ายของสัปดาห์

กรณีที่มีความจำเป็นต้องให้เจ้าหน้าที่ไปจัดเก็บหรือรับชำระเงินนอกที่ตั้งสำนักงานปกติ ให้ผู้บริหารท้องถิ่นกำหนดวิธีการรับเงินและเก็บรักษาเงินให้รัดกุมและเหมาะสม เมื่อเดินทางกลับถึงสำนักงานให้นำฝากทันที

ข้อ ๒๓ ตู้নিরภัยให้มีลูกกุญแจอย่างน้อยสองดอก แต่ละดอกมีลักษณะต่างกัน โดยให้กรรมการเก็บรักษาเงินถือลูกกุญแจคนละดอก

ตู้নিরภัยหนึ่ง ๆ ให้มีลูกกุญแจอย่างน้อยสองสำหรับ ให้กรรมการเก็บรักษาเงินเก็บรักษาหนึ่งสำหรับ นอกนั้นให้นำฝากเก็บรักษาไว้ในตู้নিরภัยเก็บเงินของส่วนราชการอื่น หรือสถานที่ปลอดภัยตามที่เห็นสมควร

ส่วนที่ ๒

กรรมการเก็บรักษาเงิน

ข้อ ๒๔ ให้ผู้บริหารท้องถิ่นแต่งตั้งคณะกรรมการเก็บรักษาเงินไว้ ณ สำนักงานอย่างน้อยสามคนในจำนวนนี้ให้หัวหน้าหน่วยงานคลังเป็นกรรมการโดยตำแหน่งหนึ่งคน และกรรมการเก็บรักษาเงินอื่นอีกอย่างน้อยสองคน

การแต่งตั้งกรรมการเก็บรักษาเงินตามวรรคหนึ่ง ให้แต่งตั้งจากพนักงานส่วนท้องถิ่น โดยให้คำนึงถึงหน้าที่ความรับผิดชอบ เว้นแต่ องค์กรปกครองส่วนท้องถิ่นมีพนักงานส่วนท้องถิ่นไม่ครบจำนวนที่จะแต่งตั้งเป็นกรรมการ ให้แต่งตั้งผู้ช่วยผู้บริหารท้องถิ่นเป็นกรรมการให้ครบจำนวนก็ได้

การแต่งตั้งกรรมการเก็บรักษาเงินของหน่วยงานที่มีงบประมาณเฉพาะการหรือหน่วยงานย่อย ผู้บริหารท้องถิ่นอาจแต่งตั้งหัวหน้าหน่วยงานนั้นและพนักงานส่วนท้องถิ่นอีกหนึ่งคน เป็นกรรมการเก็บรักษาเงิน

ข้อ ๒๕ ให้กรรมการเก็บรักษาเงินเป็นผู้ถือลูกกุญแจตู้নিরภัย ในกรณีที่ตู้নিরภัยมีที่ใส่กุญแจสามดอก และมีกรรมการสามคน ให้กรรมการถือกุญแจคนละหนึ่งดอก แต่ถ้าตู้নিরภัยมีที่ใส่กุญแจสองดอก แต่มีกรรมการสามคนก็ให้กรรมการที่อาวุโสถือกุญแจคนละหนึ่งดอก

ข้อ ๒๖ กรรมการเก็บรักษาเงินผู้ใดไม่สามารถปฏิบัติหน้าที่กรรมการได้ ให้ผู้บริหารท้องถิ่นพิจารณาแต่งตั้งพนักงานส่วนท้องถิ่นหรือผู้ช่วยผู้บริหารท้องถิ่นตามข้อ ๒๔ เป็นกรรมการแทนชั่วคราวให้ครบจำนวน การแต่งตั้งผู้ที่จะเป็นกรรมการแทนจะแต่งตั้งไว้เป็นการประจำเพื่อปฏิบัติหน้าที่แทนชั่วคราวก็ได้

การปฏิบัติหน้าที่กรรมการแทนตามวรรคหนึ่ง ต้องส่งมอบและรับมอบบัญชีระหว่างกรรมการกับผู้ที่ได้รับมอบหมายให้ทำหน้าที่กรรมการแทนชั่วคราว รวมทั้งต้องตรวจนับตัวเงินและหลักฐานแทนตัวเงินที่เก็บรักษาไว้ในตู้নিরภัยให้ถูกต้องตามรายงานสถานะการเงินประจำวัน แล้วบันทึกการส่งมอบและรับมอบ พร้อมกับลงลายมือชื่อกรรมการทุกคนไว้ในรายงานสถานะการเงินประจำวัน

ห้ามมิให้กรรมการมอบลูกกุญแจให้ผู้อื่นทำหน้าที่กรรมการแทน เว้นแต่เป็นการมอบให้กรรมการซึ่งได้รับแต่งตั้งเป็นกรรมการแทนชั่วคราว

ข้อ ๒๗ กรรมการเก็บรักษาเงินต้องเก็บรักษาลูกกุญแจไว้ในที่ปลอดภัย อย่าให้สูญหาย หรือให้ผู้ใดลักลอบนำไปพิมพ์แบบลูกกุญแจได้ หากปรากฏว่าลูกกุญแจสูญหาย หรือมีกรณีสงสัยว่าจะมีผู้ปลอมแปลงลูกกุญแจ ให้รีบรายงานผู้บริหารท้องถิ่นเพื่อสั่งการโดยเร็ว

ส่วนที่ ๓

การเก็บรักษาเงิน

ข้อ ๒๘ ให้หัวหน้าหน่วยงานคลังจัดทำรายงานสถานะการเงินประจำวันตามแบบที่กรมส่งเสริมการปกครองท้องถิ่นกำหนดเป็นประจำวันที่มีการรับจ่ายเงิน หากวันใดไม่มีการรับจ่ายเงินจะไม่ทำรายงานสถานะการเงินประจำวันสำหรับวันนั้นก็ได้ แต่ให้หมายเหตุในรายงานสถานะการเงินประจำวันที่มีการรับจ่ายเงินในวันถัดไปให้ทราบด้วย

ข้อ ๒๙ เมื่อสิ้นเวลารับจ่ายเงิน ให้เจ้าหน้าที่ดำเนินการนำเงินที่ได้รับนำฝากธนาคารทั้งจำนวน หากนำฝากธนาคารไม่ทันให้นำเงินที่จะเก็บรักษา และรายงานสถานะการเงินประจำวันส่งมอบต่อคณะกรรมการเก็บรักษาเงิน

ในกรณีมีเหตุขัดข้องหรือมีความจำเป็นเร่งด่วนที่ต้องจ่ายเงินเป็นเงินสด ให้เก็บรักษาเงินไว้ ณ สำนักงานได้ไม่เกินหนึ่งหมื่นบาท

ข้อ ๓๐ กรณีมีเงินสดเก็บรักษาให้กรรมการเก็บรักษาเงินร่วมกันตรวจสอบตัวเงินกับรายงานสถานะการเงินประจำวัน เมื่อปรากฏว่าถูกต้องแล้วให้นำเงินเข้าเก็บรักษาในตู้নিরภัยและให้กรรมการทุกคนลงลายมือชื่อในรายงานสถานะการเงินประจำวันไว้เป็นหลักฐาน แล้วให้หัวหน้าหน่วยงานคลังเสนอผ่านปลัดองค์การปกครองส่วนท้องถิ่นเพื่อนำเสนอให้ผู้บริหารท้องถิ่นทราบ

ข้อ ๓๑ ในกรณีที่ปรากฏว่า เงินที่กรรมการได้รับมอบให้เก็บรักษาไม่ตรงกับจำนวน ซึ่งแสดงไว้ในรายงานสถานะการเงินประจำวัน ให้คณะกรรมการเก็บรักษาเงินและผู้นำส่งเงินร่วมกันบันทึกจำนวนเงินที่ตรวจนับได้ในรายงานสถานะการเงินประจำวัน และลงลายมือชื่อกรรมการทุกคนพร้อมด้วยเจ้าหน้าที่ผู้ส่งเงินแล้วนำเงินเข้าเก็บรักษาไว้ในตู้নিরภัย และให้คณะกรรมการเก็บรักษาเงินรายงานให้ปลัดองค์การปกครองส่วนท้องถิ่นทราบทันที เพื่อเสนอผู้บริหารท้องถิ่นพิจารณาสั่งการ

ข้อ ๓๒ เมื่อนำเงินเข้าเก็บรักษาในตู้নির্যইريبร้อยแล้ว ให้กรรมการเก็บรักษาเงินใส่กุญแจตู้নির্যই ใ้ريبร้อยและลงลายมือชื่อกรรมการเก็บรักษาเงินแต่ละคนบนกระดาศปิดทับ ในลักษณะที่แผ่นกระดาศปิดทับจะต้องถูกทำลายเมื่อมีการเปิดตู้নির্যই

ข้อ ๓๓ ในวันทำการถัดไป ให้คณะกรรมการเก็บรักษาเงินมอบเงินที่เก็บรักษาไว้ทั้งหมดให้หัวหน้าหน่วยงานคลัง หรือเจ้าหน้าที่การเงิน แล้วแต่กรณี รับไปเพื่อดำเนินการนำฝากธนาคาร โดยให้ลงลายมือชื่อรับเงินไว้ในรายงานสถานะการเงินประจำวันก่อนวันทำการที่รับเงินไปฝากธนาคาร

ข้อ ๓๔ ก่อนเปิดประตูห้องมั่นคง หรือประตูกรงเหล็ก หรือตู้নির্যই ให้กรรมการเก็บรักษาเงินตรวจกุญแจ ลายมือชื่อบนแผ่นกระดาศปิดทับ เมื่อปรากฏว่าอยู่ในสภาพريبร้อยจึงให้เปิดได้

หากปรากฏว่า แผ่นกระดาศปิดทับอยู่ในสภาพไม่ريبร้อย หรือมีพฤติกรรมอื่นใดที่สงสัยว่าจะมีการทุจริต ให้รายงานให้ปลัดองค์กรปกครองส่วนท้องถิ่นทราบ เพื่อเสนอผู้บริหารท้องถิ่นตรวจสอบข้อเท็จจริงและพิจารณาสั่งการตามอำนาจหน้าที่ต่อไป

ข้อ ๓๕ ให้หน่วยงานที่มีงบเฉพาะการหรือหน่วยงานย่อยนำข้อกำหนดในการเก็บรักษาเงินขององค์กรปกครองส่วนท้องถิ่นมาถือปฏิบัติ

ส่วนที่ ๔ การรับส่งเงิน

ข้อ ๓๖ เงินรายรับขององค์กรปกครองส่วนท้องถิ่นที่เก็บรักษาไว้ตามข้อ ๒๒ ให้นำฝากธนาคารทั้งจำนวนภายในวันนั้น ถ้าฝากในวันนั้นไม่ทันให้นำฝากตู้নির্যই และวันรุ่งขึ้น หรือวันทำการถัดไปให้นำฝากธนาคารทั้งจำนวน

ข้อ ๓๗ การรับส่งเงินขององค์กรปกครองส่วนท้องถิ่น ซึ่งเป็นเงินสดหรือสถานที่ที่จะรับส่งอยู่ห่างไกลหรือกรณีอื่นใดซึ่งเห็นว่าไม่ปลอดภัยแก่เงินที่รับส่ง ให้ผู้บริหารท้องถิ่นแต่งตั้งพนักงานส่วนท้องถิ่นอย่างน้อยสองคน เป็นกรรมการรับผิดชอบร่วมกันควบคุมการรับส่งเงิน

การแต่งตั้งกรรมการตามวรรคหนึ่ง ให้ทำเป็นหนังสือและให้มีหลักฐานการรับส่งเงินระหว่างผู้มอบ หรือผู้รับมอบเงินกับกรรมการผู้นำส่งหรือผู้รับไว้ทุกครั้ง หากกรรมการผู้ใดไม่สามารถปฏิบัติหน้าที่ตามที่ได้รับแต่งตั้งไว้ให้นำความในข้อ ๒๖ วรรคหนึ่ง มาใช้บังคับโดยอนุโลม

ข้อ ๓๘ ให้คณะกรรมการรับส่งเงินมีหน้าที่รับผิดชอบร่วมกันในการควบคุมเงินที่นำส่งโดยให้ปฏิบัติ ดังนี้

(๑) ตรวจสอบจำนวนเงินซึ่งได้รับมอบหมายให้รับส่งกับใบนำส่งและบันทึกการรับเงินเพื่อนำส่งให้ถูกต้องตรงกันแล้วลงลายมือชื่อในบันทึกพร้อมกับผู้มอบหรือผู้รับมอบเงินทั้งสองฉบับ โดยให้คณะกรรมการรับส่งเงินเก็บรักษาไว้หนึ่งฉบับมอบให้ผู้มอบหรือผู้รับมอบเก็บไว้เป็นหลักฐานหนึ่งฉบับ

(๒) บรรจุนเงินลงในซองทึบโดยปิดผนึกพร้อมลงลายมือชื่อกำกับบริเวณรอยปิดผนึกและใช้เทปกาวใสปิดทับตามแนวผนึกของ ทับลายมือชื่อในลักษณะที่จะต้องถูกทำลายเมื่อมีการเปิดผนึก และมอบของบรรจุนเงินให้กรรมการซึ่งเป็นผู้อาวุโสเพื่อนำเงินเดินทางไปส่งต่อไป

(๓) ให้กรรมการรับส่งเงินพร้อมกันออกเดินทางไปยังสถานที่รับส่งเงินทันที ห้ามมิให้แยกย้ายจากกันหรือหยุดพักระหว่างทางโดยไม่มีเหตุผลจำเป็น และเมื่อไปถึงสถานที่นำส่งเงินแล้วให้รับนำเงินส่งให้เสร็จสิ้นภายในวันทำการนั้น หรืออย่างช้าภายในวันทำการถัดไป

(๔) ก่อนนำส่งเงิน ให้กรรมการรับส่งเงินทุกคนพร้อมกันตรวจสอบสภาพของบรรจุนเงิน เมื่อปรากฏว่าอยู่ในสภาพเรียบร้อยแล้ว จึงให้นำเงินออกส่ง

หากปรากฏว่า ซองบรรจุนเงินอยู่ในลักษณะไม่เรียบร้อย หรือมีพฤติการณ์ชวนให้สงสัยว่าจะมีการทุจริต ให้คณะกรรมการรับส่งเงินรีบรายงานปลัดองค์กรปกครองส่วนท้องถิ่นตรวจสอบข้อเท็จจริงเพื่อนำเสนอผู้บริหารท้องถิ่นพิจารณาและสั่งการตามอำนาจหน้าที่ต่อไป ส่วนเงินให้คณะกรรมการนำส่งให้แล้วเสร็จ

(๕) กรณีจำนวนเงินที่นำส่งมีปลอมแปลงจำนวนเท่าใด ให้คณะกรรมการรับส่งเงินนำส่งเงินตามจำนวนที่นำส่งได้ และให้บันทึกจำนวนเงินปลอมแปลงนั้นไว้ในบันทึกการรับเงินเพื่อนำส่งแล้วลงลายมือชื่อกรรมการทุกคนพร้อมด้วยเจ้าพนักงานของผู้รับเงิน และเมื่อกลับถึงองค์กรปกครองส่วนท้องถิ่นแล้ว ให้รายงานปลัดองค์กรปกครองส่วนท้องถิ่นตรวจสอบข้อเท็จจริงเพื่อนำเสนอผู้บริหารท้องถิ่นพิจารณาและสั่งการตามอำนาจหน้าที่ต่อไป

(๖) เมื่อคณะกรรมการรับส่งเงินได้รับส่งเงินเสร็จเรียบร้อย และเดินทางกลับถึงองค์กรปกครองส่วนท้องถิ่นแล้ว ให้รีบมอบคู่มือรับส่งเงินหรือหลักฐานการรับมอบเงินให้หน่วยงานผู้นำส่งหรือขอเบิกเงินในวันนั้น หรืออย่างช้าในวันทำการถัดไป และให้หัวหน้าหน่วยงานผู้นำส่งหรือขอเบิกเงินตรวจสอบหลักฐานการนำส่งเงินหรือขอเบิกเงิน เมื่อปรากฏว่าถูกต้องแล้วให้บันทึกการรับมอบต่อกันไว้

ข้อ ๓๓๔ การถอนเงินฝากธนาคารขององค์กรปกครองส่วนท้องถิ่น ให้องค์กรปกครองส่วนท้องถิ่นแจ้งเงื่อนไขการสั่งจ่ายต่อธนาคาร โดยให้ผู้มีอำนาจลงนามสั่งจ่ายเงินร่วมกันอย่างน้อยสามคน ในจำนวนนี้ ให้มีผู้บริหารท้องถิ่น และปลัดองค์กรปกครองส่วนท้องถิ่นลงนามสั่งจ่ายด้วยทุกครั้ง และให้ผู้บริหารท้องถิ่นมอบหมายให้ผู้ช่วยผู้บริหารท้องถิ่น หรือผู้ดำรงตำแหน่งไม่ต่ำกว่าหัวหน้าหน่วยงานอีกหนึ่งคน และในกรณีที่ไม่มีผู้บริหารท้องถิ่น ให้ปลัดองค์กรปกครองส่วนท้องถิ่นมอบหมายผู้ดำรงตำแหน่งไม่ต่ำกว่าหัวหน้าหน่วยงานเพิ่มอีกหนึ่งคน เป็นผู้มีอำนาจลงลายมือชื่อถอนเงินฝากร่วมกัน และเมื่อมีผู้ดำรงตำแหน่งผู้บริหารท้องถิ่นแล้ว ให้การมอบหมายดังกล่าวเป็นอันสิ้นสุดลง

การถอนเงินฝากของหน่วยงานที่มีงบประมาณเฉพาะการ หรือหน่วยงานย่อย ผู้บริหารท้องถิ่นอาจแต่งตั้งหัวหน้าหน่วยงานนั้น และพนักงานส่วนท้องถิ่นอีกหนึ่งคนเป็นผู้มีอำนาจลงลายมือชื่อร่วมกันถอนเงินฝากของหน่วยงานนั้น

กรณีการถอนเงินฝากจากคลังจังหวัด ให้ปฏิบัติตามระเบียบที่กระทรวงการคลังกำหนด

หมวด ๔
การเบิกเงิน

ข้อ ๔๐ ก่อนการเบิกจ่ายเงินตามงบประมาณรายจ่ายประจำปีหรืองบประมาณรายจ่ายเพิ่มเติม ให้หน่วยงานผู้เบิกยื่นแผนการใช้จ่ายเงินต่อหน่วยงานคลังทุกสามเดือน

ในกรณีที่มีความจำเป็น อาจปรับแผนการใช้จ่ายเงินของหน่วยงานผู้เบิกได้ตามความเหมาะสม และสอดคล้องกับฐานะการคลังขององค์กรปกครองส่วนท้องถิ่น

การจัดทำแผนการใช้จ่ายเงินให้เป็นไปตามแบบที่กรมส่งเสริมการปกครองท้องถิ่นกำหนด

ข้อ ๔๑ การขอเบิกเงินจากหน่วยงานคลังขององค์กรปกครองส่วนท้องถิ่นตามงบประมาณรายจ่ายประจำปีงบประมาณใด ให้เบิกได้แต่เฉพาะในปีงบประมาณนั้น เว้นแต่

(๑) เป็นเงินงบประมาณรายจ่ายที่ยังมีได้ก่อนนี้ผูกพันในปีงบประมาณนั้น และได้รับอนุมัติให้กันเงินไว้ต่อผู้มีอำนาจตามระเบียบแล้ว

(๒) เป็นงบประมาณรายจ่ายที่ได้ก่อนนี้ผูกพันไว้ก่อนสิ้นปีงบประมาณ และได้รับอนุมัติจากผู้บริหารท้องถิ่นให้กันเงินไปจ่ายในปีงบประมาณถัดไป

ในกรณีมีเงินอุดหนุนที่รัฐบาลให้องค์กรปกครองส่วนท้องถิ่น ที่มีต้องจัดทำข้อบัญญัติหรือเทศบัญญัติงบประมาณรายจ่ายประจำปีแต่เบิกจ่ายไม่ทันภายในสิ้นปีงบประมาณที่ผ่านมา เมื่อได้จัดทำรายการในระบบ e-LAAS ไว้แล้ว ก็ให้เบิกจ่ายได้

ข้อ ๔๒ การเบิกเงินขององค์กรปกครองส่วนท้องถิ่น ให้หน่วยงานผู้เบิกขอเบิกกับหน่วยงานคลัง โดยให้หัวหน้าหน่วยงานผู้เบิกเป็นผู้ลงลายมือชื่อเบิกเงินและให้วางฎีกาตามแบบที่กรมส่งเสริมการปกครองท้องถิ่นกำหนด

ความในวรรคหนึ่ง มิให้ใช้บังคับในกรณีที่กระทรวงการคลังเป็นผู้ดำเนินการแทนองค์กรปกครองส่วนท้องถิ่น

การขอเบิกเงินทุกกรณีให้ระบุวัตถุประสงค์ที่จะนำเงินนั้นไปจ่ายและห้ามมิให้ขอเบิกจนกว่าจะถึงกำหนดหรือใกล้ถึงกำหนดจ่ายเงิน

การเบิกเงินต้องมีหลักฐานการเบิกเพื่อประโยชน์ในการตรวจสอบ และให้เจ้าหน้าที่ของหน่วยงานผู้เบิกลงลายมือชื่อรับรองความถูกต้องในหลักฐานการเบิกที่เป็นภาพถ่ายหรือสำเนาทุกฉบับ

ข้อ ๔๓ ฎีกาเบิกเงินจะต้องพิมพ์จำนวนเงินที่ขอเบิกทั้งตัวเลขและตัวอักษรให้ชัดเจน ห้ามขูดลบ หากผิดพลาดให้แก้ไขโดยวิธีขีดฆ่าแล้วพิมพ์ใหม่ทั้งจำนวน แล้วให้ผู้เบิกลงลายมือชื่อรับรองการขีดฆ่านั้นด้วย

การพิมพ์จำนวนเงินในฎีกาเบิกเงินที่เป็นตัวอักษร ให้พิมพ์จำนวนที่ขอเบิกให้ชัดเจนว่า “ตัวอักษร” หรือขีดเส้นหน้าจำนวนเงิน อย่าให้มีช่องว่างที่จะพิมพ์จำนวนเพิ่มเติมให้สูงขึ้นได้

ข้อ ๔๔ เงินที่เบิกถ้าไม่ได้จ่ายหรือจ่ายไม่หมดให้หน่วยงานผู้เบิกนำส่งคืนหน่วยงานคลังภายในสิบห้าวัน นับจากวันที่ได้รับเงินจากหน่วยงานคลัง

ข้อ ๔๕ การขอเบิกเงินงบประมาณรายจ่ายปีใด ให้วางฎีกาเบิกเงินได้จนถึงวันทำการสุดท้ายของปีนั้น

ในกรณีที่ได้มีการกันเงินไว้ ให้วางฎีกาได้จนถึงวันทำการสุดท้ายของระยะเวลาที่กันเงิน

ข้อ ๔๖ เงินประเภทใดซึ่งโดยลักษณะจะต้องจ่ายประจำเดือนในวันทำการสิ้นเดือน ให้วางฎีกาภายในวันที่ยี่สิบห้าของเดือนนั้น

ข้อ ๔๗ การเบิกเงินซึ่งมีลักษณะเป็นค่าใช้จ่ายประจำ และมีการเรียกเก็บเป็นงวด ๆ หรือค่าใช้จ่ายอื่น ๆ ตามประเภทที่กรมส่งเสริมการปกครองท้องถิ่นกำหนด ให้ถือว่าค่าใช้จ่ายนั้นเกิดขึ้นเมื่อองค์กรปกครองส่วนท้องถิ่นได้รับแจ้งให้ชำระหนี้ และให้นำมาเบิกจ่ายจากงบประมาณรายจ่ายประจำปีที่ได้รับแจ้งให้ชำระหนี้ได้

ข้อ ๔๘ การเบิกเงินเดือน ค่าจ้าง บำเหน็จบำนาญ เงินประจำตำแหน่ง เงินเพิ่ม เงินประโยชน์ตอบแทนอื่น เงินช่วยเหลือและเงินอื่นในลักษณะเดียวกัน ให้เป็นไปตามกฎหมาย ระเบียบ ข้อบังคับ คำสั่งหรือหนังสือสั่งการของกระทรวงมหาดไทย

ข้อ ๔๙ การซื้อ เช่าทรัพย์สิน หรือจ้างทำของ ให้หน่วยงานผู้เบิกรับดำเนินการวางฎีกาเบิกเงินโดยเร็ว อย่างช้าไม่เกินห้าวันทำการ นับจากวันที่ได้ตรวจรับทรัพย์สินหรือตรวจรับงานถูกต้อง

ข้อ ๕๐ เว้นแต่กรณีที่กำหนดไว้ในข้อ ๕๓ และข้อ ๕๔ การเบิกเงินเพื่อจ่ายเป็นค่าซื้อทรัพย์สินหรือจ้างทำของ ให้มีเอกสารประกอบฎีกา ดังนี้

(๑) สัญญาซื้อทรัพย์สิน หรือจ้างทำของหรือเอกสารอื่นอันเป็นหลักฐานแห่งหนี้ เช่น หลักฐานการสั่งซื้อ หรือสั่งจ้าง

(๒) ใบแจ้งหนี้ หรือใบส่งมอบทรัพย์สินหรือมอบงาน

(๓) เอกสารแสดงการตรวจรับทรัพย์สินหรือตรวจรับงาน

เอกสารหลักฐานดังกล่าวจะใช้ภาพถ่ายหรือสำเนาซึ่งผู้เบิกลงลายมือชื่อรับรองก็ได้

ข้อ ๕๑ การเบิกเงินเพื่อจ่ายล่วงหน้าตามสัญญาซื้อทรัพย์สิน หรือจ้างทำของให้มีสัญญาซื้อทรัพย์สินหรือจ้างทำของ หรือหลักฐานอื่นซึ่งแสดงว่าใกล้จะถึงกำหนดจ่ายเงินแล้วประกอบฎีกาด้วย ซึ่งจะเป็นภาพถ่ายหรือสำเนาซึ่งผู้เบิกลงลายมือชื่อรับรองก็ได้

ข้อ ๕๒ การเบิกเงินเพื่อจ่ายเป็นค่าซื้อทรัพย์สิน หรือจ้างทำของ หรือเช่าทรัพย์สิน ให้แสดงรายการทรัพย์สินและจำนวนเงิน เป็นรายประเภทประกอบฎีกาขอเบิกเงิน

ข้อ ๕๓ การเบิกเงินเพื่อจ่ายเป็นค่าซื้อที่ดิน ให้มีสัญญาจะซื้อจะขาย หรือสัญญาซื้อขายประกอบฎีกาด้วย ซึ่งจะเป็นภาพถ่ายหรือสำเนาซึ่งผู้เบิกลงลายมือชื่อรับรองก็ได้

ข้อ ๕๔ การเบิกเงินในงบดำเนินงาน ให้ทำการเบิกจ่ายได้ตามงบประมาณที่ได้รับอนุมัติ และให้มีหลักฐานแสดงว่าเงินจำนวนที่ขอเบิกนี้ถูกต้องตามวัตถุประสงค์และเป็นไปตามกฎหมาย ระเบียบ ข้อบังคับ คำสั่ง หรือหนังสือสั่งการกระทรวงมหาดไทย

การเบิกเงินตามวรรคหนึ่ง หากมีความจำเป็นเร่งด่วนที่เกิดขึ้นโดยไม่ได้คาดหมายไว้ก่อน และไม่อาจดำเนินการตามปกติได้ทัน ผู้รับผิดชอบในการปฏิบัติงานนั้นอาจทรงจ่ายไปก่อนได้ ในกรณีมีวงเงินไม่เกินห้าแสนบาท

ข้อ ๕๕ การเบิกเงินรายจ่ายงบกลางเป็นค่าใช้จ่ายอย่างไร ให้ปฏิบัติตามกฎหมาย ระเบียบ ข้อบังคับ คำสั่งหรือหนังสือสั่งการกระทรวงมหาดไทย

ข้อ ๕๖ การเบิกเงินในงบเงินอุดหนุนที่องค์กรปกครองส่วนท้องถิ่นได้ดำเนินการเอง และได้ตั้งงบประมาณเพื่อการนั้นตามระเบียบไว้แล้ว ให้ดำเนินการได้ตามงบประมาณที่ได้รับอนุมัติ

ข้อ ๕๗ การเบิกเงินนอกงบประมาณ ให้เป็นไปตามวิธีการที่กรมส่งเสริมการปกครองท้องถิ่นกำหนด

ข้อ ๕๘ กรณีที่ต้องจ่ายเงินยืมสำหรับการปฏิบัติราชการที่ติดต่อกับเกี่ยวกับงบประมาณปัจจุบัน ไปถึงปีงบประมาณถัดไป ให้เบิกเงินยืมงบประมาณในปีปัจจุบัน โดยให้ถือว่าเป็นรายจ่ายของงบประมาณปีปัจจุบัน และให้ใช้จ่ายเงินยืมเกี่ยวกับปีงบประมาณถัดไป ดังต่อไปนี้

(๑) ค่าใช้จ่ายในการเดินทางไปราชการ ไม่เกินหกสิบวันนับแต่วันเริ่มต้นปีงบประมาณใหม่

(๒) สำหรับปฏิบัติราชการอื่น ๆ ไม่เกินสามสิบวันนับแต่วันเริ่มต้นปีงบประมาณใหม่

หมวด ๕

การกันเงิน

ข้อ ๕๙ กรณีที่องค์กรปกครองส่วนท้องถิ่นได้ก่อหนี้ผูกพันไว้ก่อนสิ้นปี โดยสั่งซื้อหรือสั่งจ้าง หรือการเช่าทรัพย์สิน ถ้าเห็นว่าการเบิกเงินไปชำระหนี้ผูกพันไม่ทันสิ้นปี ให้ผู้บริหารท้องถิ่นอนุมัติให้กันเงินไว้เบิกจ่ายในปีถัดไปได้ตามข้อผูกพัน

กรณีที่องค์กรปกครองส่วนท้องถิ่นได้กันเงินค่าครุภัณฑ์ ค่าที่ดินและสิ่งก่อสร้างตามวรรคหนึ่งไว้แล้ว หากในภายหลังมีการบอกเลิกสัญญา ให้องค์กรปกครองส่วนท้องถิ่นดำเนินการจัดหาผู้ขายหรือผู้รับจ้างรายใหม่ โดยนำเงินที่เหลือเป็นส่วนหนึ่งของการจัดหาผู้ขายหรือผู้รับจ้างรายใหม่ เพื่อดำเนินงานในส่วนที่เหลือได้

ข้อ ๖๐ ให้วางฎีกากันเงินตามแบบที่กรมส่งเสริมการปกครองท้องถิ่นกำหนดก่อนวันสิ้นปี อย่างน้อยสามสิบวันเว้นแต่มีเหตุผลสมควร ผู้บริหารท้องถิ่นอาจพิจารณาอนุมัติให้ขยายเวลายื่นขอกันเงินได้ไม่เกินวันทำการสุดท้ายของปีนั้น

ข้อ ๖๑ ในกรณีที่มีรายจ่ายค่าครุภัณฑ์ ค่าที่ดินและสิ่งก่อสร้าง ยังมีได้ก่อหนี้ผูกพัน แต่มีความจำเป็นต้องใช้จ่ายเงินนั้นต่อไปอีก ให้องค์กรปกครองส่วนท้องถิ่นรายงานขออนุมัติกันเงินต่อสภาท้องถิ่นได้อีกไม่เกินระยะเวลาหนึ่งปี

กรณีเมื่อสิ้นสุดระยะเวลาการกันเงินตามวรรคหนึ่งแล้ว หากองค์กรปกครองส่วนท้องถิ่นยังมีได้ดำเนินการก่อหนี้ผูกพัน ให้ขออนุมัติขยายเวลาเบิกจ่ายเงินได้ไม่เกินอีกหนึ่งปีต่อสภาท้องถิ่น

กรณีที่ต้องกรปกรองส่วนท้องถิ่นได้ก่อนนี้ผูกพันแล้วให้เบิกจ่ายได้ตามข้อผูกพัน หากในภายหลังมีการบอกเลิกสัญญา ให้องค์กรปกครองส่วนท้องถิ่นดำเนินการจัดหาผู้ขายหรือผู้รับจ้างรายใหม่ โดยนำเงินที่เหลือเป็นส่วนหนึ่งของการจัดหาผู้ขายหรือผู้รับจ้างรายใหม่ เพื่อดำเนินงานในส่วนที่เหลือได้

เมื่อสิ้นสุดระยะเวลาการกันเงินตามวรรคหนึ่ง หรือขยายเวลาเบิกจ่ายเงินตามวรรคสองแล้ว หากยังไม่ได้ดำเนินการก่อนนี้ผูกพัน หรือมีเงินเหลือจ่ายจากเงินดังกล่าว ให้เงินจำนวนนั้นเป็นอันพับไป

ข้อ ๖๒ รายจ่ายเงินเดือน ค่าจ้าง บำเหน็จ บำนาญ เงินประจำตำแหน่ง เงินเพิ่ม เงินช่วยเหลือ และเงินอื่นในลักษณะเดียวกัน และค่าตอบแทนที่เรียกชื่ออย่างอื่น ที่มีระเบียบ กฎหมาย กำหนดให้จ่ายในลักษณะเดียวกัน รวมทั้งเงินประโยชน์ตอบแทนอื่น หากเบิกเงินไม่ทันสิ้นปีและมีความจำเป็นต้องใช้จ่ายเงินนั้นต่อไปอีก ให้ผู้บริหารท้องถิ่นอนุมัติให้กันเงินได้ไม่เกินหกเดือน

เมื่อสิ้นสุดระยะเวลาการกันเงินตามวรรคหนึ่ง หากยังดำเนินการไม่แล้วเสร็จ ให้ขอขยายเวลาการเบิกจ่ายเงินต่อสภาท้องถิ่นได้อีกไม่เกินหกเดือน

เมื่อสิ้นสุดระยะเวลาการกันเงินตามวรรคหนึ่งหรือขยายเวลาเบิกจ่ายเงินตามวรรคสองแล้ว หากยังดำเนินการไม่แล้วเสร็จ หรือมีเงินเหลือจ่ายจากเงินดังกล่าว ให้เงินจำนวนนั้นเป็นอันพับไป

ข้อ ๖๓ การขอขยายเวลาเบิกจ่ายเงินตามหมวดนี้ ให้องค์กรปกครองส่วนท้องถิ่นดำเนินการก่อนสิ้นระยะเวลาที่ได้รับอนุมัติให้กันเงิน

หมวด ๖

การตรวจและการอนุมัติฎีกา

ข้อ ๖๔ ให้หัวหน้าหน่วยงานคลังหรือเจ้าหน้าที่การเงินที่ได้รับมอบหมายเป็นผู้ตรวจฎีกา การตรวจฎีกาตามวรรคหนึ่ง เมื่อถูกต้องในสาระสำคัญต่อไปนี้แล้ว ให้เสนอผู้มีอำนาจเพื่ออนุมัติฎีกา

(๑) มีลายมือชื่อของผู้เบิกเงินถูกต้องตามตัวอย่าง

(๒) มีหนี้ผูกพัน หรือมีความจำเป็นที่จะต้องจ่ายเงิน และถึงกำหนดหรือใกล้จะถึงกำหนดที่จะต้องจ่ายเงิน

(๓) มีเงินงบประมาณเพียงพอ รายการถูกต้องตามงบรายจ่ายและประเภทในงบประมาณ

(๔) มีเอกสารประกอบฎีกาครบถ้วนถูกต้อง

ข้อ ๖๕ ฎีกาหรือเอกสารประกอบฎีกาฉบับใดไม่ถูกต้องในสาระสำคัญตามข้อ ๖๔ ให้ผู้ตรวจฎีกาแจ้งให้ผู้เบิกทราบ เพื่อดำเนินการแก้ไข ถ้าผู้เบิกไม่แก้ไขให้ถูกต้องภายในสามวันทำการนับจากวันที่ได้รับทราบ ให้ผู้ตรวจฎีกาคืนฎีกา

ในกรณีที่ฎีกามีข้อผิดพลาดเล็กน้อย ซึ่งมีใช้สาระสำคัญหรือจำนวนเงินที่ขอเบิก ผู้ตรวจฎีกาจะแก้ไขให้ถูกต้องแล้วแจ้งให้ผู้เบิกทราบก็ได้

ข้อ ๖๖ ฎีกาที่ตรวจถูกต้องแล้วตามข้อ ๖๔ ให้หัวหน้าหน่วยงานคลัง หรือเจ้าหน้าที่การเงินที่ได้รับมอบหมายนำเสนอผู้บริหารท้องถิ่น หรือผู้ที่ผู้บริหารท้องถิ่นมอบหมายเป็นผู้อนุมัติฎีกา

ข้อ ๖๗ การอนุมัติฎีกาจะกระทำได้ เมื่อสาระสำคัญถูกต้องตามที่กำหนดไว้ในข้อ ๖๔ และผู้ตรวจฎีกาได้ลงลายมือชื่อตรวจฎีกานั้นแล้ว

ในกรณีที่ผู้อนุมัติมีเหตุผลสมควร จะอนุมัติฎีกาเป็นเงินจำนวนต่ำกว่าที่ขอเบิกก็ได้

ข้อ ๖๘ การอนุมัติฎีกาเบิกเงินเพื่อจ่ายเป็นค่าซื้อทรัพย์สินหรือจ้างทำของ ในกรณีที่ไม่เกิดเหตุทักท้วงให้ดำเนินการให้เสร็จภายในสามวันทำการนับถัดจากวันรับฎีกา ในกรณีที่มีเหตุทักท้วงให้ดำเนินการให้เสร็จภายในสามวันทำการนับถัดจากวันที่ผู้เบิกได้แก้ไขถูกต้องแล้ว

ข้อ ๖๙ เมื่อผู้มีอำนาจอนุมัติในฎีกาเบิกเงิน ให้องค์กรปกครองส่วนท้องถิ่นบันทึกรายการเบิกเงินในระบบ e-LAAS

ข้อ ๗๐ เมื่อหน่วยงานที่มีงบประมาณเฉพาะการ หรือหน่วยงานย่อย ได้รับแจ้งรายการหนี้หรือทำรายการคำนวณเงินค่าจ้างแรงงานแล้ว ให้จัดแยกประเภทการจ่ายส่งหน่วยงานคลังเพื่อตรวจสอบและนำเสนอผู้มีอำนาจอนุมัติฎีกาตามข้อ ๖๖ เพื่อขออนุมัติจ่ายเงินตามรายการนั้น ๆ

หมวด ๗

ข้อกำหนดในการจ่ายเงิน

ส่วนที่ ๑

การจ่ายเงิน

ข้อ ๗๑ องค์กรปกครองส่วนท้องถิ่นจะจ่ายเงินหรือก่อนนี้ผูกพันได้แต่เฉพาะที่กฎหมายระเบียบ ข้อบังคับ หรือหนังสือสั่งการที่กระทรวงมหาดไทยกำหนดไว้

ข้อ ๗๒ การจ่ายเงินผ่านธนาคาร การจ่ายผ่านระบบอิเล็กทรอนิกส์หรือด้วยวิธีอื่นใด ให้เป็นไปตามที่กรมส่งเสริมการปกครองท้องถิ่นกำหนด

การจ่ายเงินให้แก่เจ้าหนี้หรือผู้มีสิทธิ นอกจากการจ่ายเงินตามวรรคหนึ่ง ให้จ่ายเป็นเช็คหรือเงินสดตามข้อ ๒๙ วรรคสอง กรณีจำเป็นที่ไม่อาจจ่ายเป็นเช็คได้ ให้จัดทำใบถอนเงินฝากธนาคาร เพื่อให้ธนาคารออกตั๋วแลกเงินสั่งจ่ายให้เจ้าหนี้หรือผู้มีสิทธิ

ข้อ ๗๓ การเขียนเช็คสั่งจ่ายให้ปฏิบัติ ดังนี้

(๑) การจ่ายเงินให้เจ้าหนี้หรือผู้มีสิทธิรับเงิน ในกรณีซื้อทรัพย์สิน จ้างทำของ หรือเช่าทรัพย์สิน ให้ออกเช็คสั่งจ่ายในนามของเจ้าหนี้หรือผู้มีสิทธิรับเงิน โดยขีดฆ่าคำว่า “หรือผู้ถือ” ออกและขีดคร่อมด้วย

(๒) การจ่ายเงินให้แก่เจ้าหนี้หรือผู้มีสิทธิรับเงิน นอกจากกรณีตาม (๑) ให้ออกเช็คสั่งจ่ายในนามของเจ้าหนี้หรือผู้มีสิทธิรับเงิน โดยขีดฆ่าคำว่า “หรือผู้ถือ” และจะขีดคร่อมหรือไม่ก็ได้

(๓) ในกรณีสั่งจ่ายเงินเพื่อขอรับเงินสดมาจ่าย ให้กระทำได้ในการจ่ายเงินที่มีวงเงินไม่เกินห้าพันบาท โดยให้ออกเช็คสั่งจ่ายในนามหัวหน้าหน่วยงานคลังหรือเจ้าหน้าที่ของหน่วยงานคลัง และขีดฆ่าคำว่า “หรือผู้ถือ” ออก ห้ามออกเช็คสั่งจ่ายเงินสด

(๔) หากเจ้าหน้าที่หรือผู้มีสิทธิรับเงินไม่มารับเช็คภายในสามเดือนนับตั้งแต่วันสั่งจ่าย ให้ยกเลิกเชิคนั้น หากมีการยกเลิกเช็คดังกล่าวเกินสองครั้ง ต้องรายงานเหตุผลให้ผู้บริหารท้องถิ่นทราบ

ในการเขียนเช็คสั่งจ่ายเงิน ห้ามลงลายมือชื่อสั่งจ่ายในเช็คไว้ล่วงหน้า โดยยังมิได้มีการเขียนหรือพิมพ์ชื่อผู้รับเงิน และจำนวนเงินที่สั่งจ่าย

ข้อ ๗๔ การเขียนหรือพิมพ์จำนวนเงินในเช็คที่เป็นตัวเลขและตัวอักษร เขียนหรือพิมพ์ให้ขีดเส้น และขีดคำว่า “บาท” หรือขีดเส้นหน้าจำนวนเงินทั้งตัวเลขและตัวอักษร โดยไม่มีช่องว่างที่จะเขียนหรือพิมพ์จำนวนเงินเพิ่มเติมได้ และให้ขีดเส้นตรงหลังชื่อสกุล ชื่อบริษัท หรือห้างหุ้นส่วนจนขีดคำว่า “หรือผู้ถือ” โดยมีให้มีการเขียนหรือพิมพ์ชื่อบุคคลอื่นเพิ่มเติมได้อีก

ข้อ ๗๕ การจ่ายเงินทุกกรณี ถ้าผู้จ่ายมีหน้าที่ตามกฎหมายที่จะต้องหักภาษีใด ๆ ไว้ ณ ที่จ่ายหรือเงินอื่นใดที่มีกฎหมายกำหนดให้หักเพื่อนำส่งส่วนราชการหรือหน่วยงานใด ให้ดำเนินการตามกฎหมายนั้น

ข้อ ๗๖ เงินที่ขอเบิกจากหน่วยงานคลังเพื่อการใด ให้นำไปจ่ายได้เฉพาะเพื่อการนั้นเท่านั้น จะนำไปจ่ายเพื่อการอื่นไม่ได้

ส่วนที่ ๒

หลักฐานการจ่ายเงิน

ข้อ ๗๗ การจ่ายเงินให้แก่เจ้าหน้าที่หรือผู้มีสิทธิรับเงินทุกรายการ จะต้องมีหลักฐานการจ่ายไว้เพื่อประโยชน์ในการตรวจสอบ

กรณีที่กระทรวงการคลังจ่ายเงินให้แก่เจ้าหน้าที่หรือผู้มีสิทธิรับเงินแทนองค์กรปกครองส่วนท้องถิ่น ให้ใช้หลักฐานการจ่ายเงินของกรมบัญชีกลาง กระทรวงการคลังเป็นหลักฐานการจ่ายเงิน

ข้อ ๗๘ การจ่ายเงินขององค์กรปกครองส่วนท้องถิ่น ให้ใช้ใบเสร็จรับเงิน หรือใบสำคัญรับเงิน ซึ่งผู้รับเงินเป็นผู้ออกให้ หรือใบรับรองการจ่ายเงิน หรือหลักฐานอื่นใดที่กระทรวงมหาดไทยกำหนด ให้เป็นหลักฐานการจ่าย

ข้อ ๗๙ หลักฐานการจ่ายเงินจะต้องพิมพ์ หรือเขียนด้วยหมึก การแก้ไขหลักฐานการจ่ายให้ขีดฆ่า แล้วพิมพ์หรือเขียนใหม่แล้วให้ผู้รับเงินลงลายมือชื่อกำกับไว้ทุกแห่ง

ข้อ ๘๐ ให้องค์กรปกครองส่วนท้องถิ่นเก็บรักษาหลักฐานการจ่ายซึ่งสำนักงานการตรวจเงินแผ่นดิน ยังไม่ได้ตรวจสอบไว้ในที่ปลอดภัย อย่าให้ชำรุด สูญหาย หรือเสียหายได้ และเมื่อได้ตรวจสอบแล้วก็ให้เก็บอย่างเอกสารธรรมดา

ข้อ ๘๑ ใบสำคัญคู่จ่ายที่เป็นใบเสร็จรับเงิน ซึ่งผู้รับเงินออกให้ อย่างน้อยจะต้องมีรายการดังต่อไปนี้

- (๑) ชื่อ สถานที่อยู่หรือที่ทำการของผู้รับเงิน
- (๒) วัน เดือน ปีที่รับเงิน
- (๓) รายการแสดงการรับเงินและระบุว่าเป็นค่าอะไร
- (๔) จำนวนเงินทั้งตัวเลขและตัวอักษร
- (๕) ลายมือชื่อพร้อมทั้งมีตัวบรรจงชื่อและชื่อสกุลของผู้รับเงิน

ถ้าผู้รับเงินลงลายมือชื่อไม่ได้ ให้ใช้ลายพิมพ์นิ้วมือ ห้ามมิให้ใช้แสลงใดหรือเครื่องหมายอื่นทำนองเช่นว่านั้นแทนการลงลายมือชื่อ

ข้อ ๘๒ ให้เจ้าหน้าที่ผู้จ่ายเงินประทับตราข้อความว่า “จ่ายเงินแล้ว” โดยลงลายมือชื่อรับรองการจ่ายพร้อมทั้งระบุชื่อสกุลด้วยตัวบรรจงพร้อมวัน เดือน ปี ที่จ่ายกำกับไว้ในหลักฐานการจ่ายเงินให้แก่เจ้าหนี้ หรือผู้มีสิทธิรับเงินทุกฉบับเพื่อประโยชน์ในการตรวจสอบ และกรณีที่เป็นใบสำคัญคู่จ่ายให้หัวหน้าหน่วยงานคลังลงลายมือชื่อรับรองความถูกต้องกำกับไว้ด้วย

ในกรณีที่ใบสำคัญคู่จ่ายเป็นภาษาต่างประเทศ ให้มีคำแปลเป็นภาษาไทยตามสาระสำคัญในข้อ ๘๑ ไว้ด้วย และให้ผู้ใช้สิทธิขอเบิกเงินลงลายมือชื่อรับรองเอกสารคำแปลด้วย

ข้อ ๘๓ การจ่ายเงินทุกรายการต้องมีการบันทึกการจ่ายเงินไว้ในระบบ e-LAAS และต้องตรวจสอบการจ่ายเงินกับหลักฐานการจ่ายทุกสิ้นวัน

ข้อ ๘๔ ข้าราชการ พนักงานส่วนท้องถิ่น พนักงานจ้าง ลูกจ้าง หรือผู้รับบำนาญหรือเบี้ยหวัดที่ไม่สามารถมารับเงินได้ด้วยตนเอง จะมอบฉันทะให้ผู้อื่นเป็นผู้รับแทนก็ได้ โดยใช้ใบมอบฉันทะตามแบบที่กรมส่งเสริมการปกครองท้องถิ่นกำหนด

การจ่ายเงินให้แก่บุคคลนอกจากที่กำหนดไว้ในวรรคหนึ่ง หากบุคคลนั้นไม่สามารถมารับเงินได้ด้วยตนเอง สามารถทำหนังสือมอบอำนาจให้บุคคลอื่นมารับเงินแทนได้

การจ่ายเงินในกรณีที่มีการโอนสิทธิเรียกร้อง ให้เป็นไปตามที่กระทรวงมหาดไทยกำหนด

ข้อ ๘๕ การจ่ายเงินขององค์กรปกครองส่วนท้องถิ่นในต่างประเทศ ซึ่งกฎหมายหรือประเพณีนิยมของประเทศนั้น ๆ ไม่ต้องออกใบเสร็จรับเงิน หรือออกใบเสร็จรับเงินไม่เป็นไปตามหลักเกณฑ์ที่กำหนดไว้ในข้อ ๘๑ ให้ผู้จ่ายเงินทำใบรับรองการจ่ายเงินโดยระบุว่า เป็นการจ่ายเงินค่าอะไร เมื่อวันที่ เดือน ปีใด จำนวนเท่าใด และให้ลงลายมือชื่อรับรองการจ่ายไว้เช่นเดียวกับที่กำหนดในข้อ ๘๒ ในกรณีที่มีหลักฐานการรับเงินเป็นอย่างอื่นก็ให้แนบหลักฐานนั้นไปพร้อมกับใบรับรองเพื่อตรวจสอบด้วย

ข้อ ๘๖ กรณีองค์กรปกครองส่วนท้องถิ่นจ่ายเงินรายได้ ซึ่งตามลักษณะไม่อาจเรียกใบเสร็จรับเงินจากผู้รับเงินได้ ให้ผู้รับเงินลงชื่อรับเงินในใบสำคัญรับเงินเพื่อใช้เป็นหลักฐานการจ่าย

ข้อ ๘๗ กรณีข้าราชการ พนักงานหรือลูกจ้างขององค์กรปกครองส่วนท้องถิ่นจ่ายเงินไปโดยได้รับใบเสร็จรับเงินซึ่งมีรายการไม่ครบถ้วนตามข้อ ๘๑ หรือซึ่งตามลักษณะไม่อาจเรียกใบเสร็จรับเงินจากผู้รับเงินได้ให้ข้าราชการ พนักงานหรือลูกจ้างขององค์กรปกครองส่วนท้องถิ่นนั้น

ทำใบรับรองการจ่ายเงินเพื่อนำมาเป็นเอกสารประกอบการขอเบิกเงินต่อองค์กรปกครองส่วนท้องถิ่น และเมื่อมีการจ่ายเงินแล้ว ให้ข้าราชการ พนักงานหรือลูกจ้างขององค์กรปกครองส่วนท้องถิ่นนั้น ทำใบสำคัญรับเงินและลงชื่อในใบสำคัญรับเงินนั้น เพื่อเป็นหลักฐานการจ่าย

ข้อ ๘๘ ในกรณีที่ใบสำคัญคู่จ่ายสูญหาย ให้ปฏิบัติ ดังนี้

(๑) กรณีที่ได้รับใบเสร็จรับเงินแล้ว แต่เกิดสูญหาย ให้ใช้สำเนาใบเสร็จรับเงินซึ่งผู้รับเงินรับรอง เป็นเอกสารการขอเบิกเงินแทนก็ได้

(๒) กรณีที่ไม่อาจขอสำเนาใบเสร็จรับเงินตาม (๑) ได้ ให้ผู้จ่ายเงินนั้นทำใบรับรองการจ่ายเงิน โดยชี้แจงเหตุผล พฤติการณ์ที่สูญหาย หรือเหตุที่ไม่อาจขอสำเนาใบเสร็จรับเงินได้ และรับรองว่า ยังไม่เคยนำใบเสร็จรับเงินนั้นมาเบิกจ่าย แม้พบภายหลังจะไม่นำมาเบิกจ่ายอีก แล้วเสนอต่อผู้บังคับบัญชา ตามลำดับ เพื่อพิจารณาอนุมัติ เมื่อได้รับอนุมัติแล้วก็ให้ใช้ใบรับรองนั้นเป็นหลักฐานประกอบการขอเบิกเงินได้ และเมื่อมีการจ่ายเงินแล้ว ให้ผู้จ่ายเงินนั้นทำใบสำคัญรับเงินและลงชื่อในใบสำคัญรับเงินนั้น เพื่อเป็นหลักฐานการจ่าย

ข้อ ๘๙ ห้ามมิให้ผู้มีหน้าที่จ่ายเงินเรียกใบสำคัญคู่จ่ายหรือให้ผู้รับเงินลงลายมือชื่อรับเงิน ในหลักฐานการจ่ายเงิน โดยที่ยังมิได้มีการจ่ายเงินให้แก่เจ้าหน้าที่หรือผู้มีสิทธิรับเงิน

ส่วนที่ ๓

การเบิกจ่ายเงินยืม

ข้อ ๙๐ การจ่ายเงินยืมจะจ่ายได้แต่เฉพาะที่ผู้ยืมได้ทำสัญญาการยืมเงินและผู้บริหารท้องถิ่น ได้อนุมัติให้จ่ายเงินยืมตามสัญญาการยืมแล้วเท่านั้น โดยจะต้องเป็นไปตามเงื่อนไข ดังต่อไปนี้

(๑) มีงบประมาณเพื่อการนั้นแล้ว

(๒) ผู้ยืมได้ทำสัญญาการยืมเงินขึ้นสองฉบับ โดยผู้ยืมได้รับเงินตามสัญญาการยืมแล้ว ให้ลงลายมือชื่อรับเงินในสัญญาการยืมเงินทั้งสองฉบับ พร้อมกับมอบให้องค์กรปกครองส่วนท้องถิ่น ผู้ให้ยืมเก็บรักษาไว้เป็นหลักฐานหนึ่งฉบับ ให้ผู้ยืมเก็บไว้หนึ่งฉบับ และรับรองว่าจะปฏิบัติตามระเบียบ ข้อบังคับ หรือคำสั่งที่ได้กำหนดไว้สำหรับเรื่องนั้น และจะนำใบสำคัญคู่จ่ายที่ถูกต้องรวมทั้ง เงินเหลือจ่าย ส่งคืนตามที่กำหนดในข้อ ๘๔ ถ้าไม่ส่งตามที่กำหนดก็จะชดใช้เงินหรือยินยอมให้องค์กรปกครองส่วนท้องถิ่นหักเงินเดือน ค่าจ้าง บำเหน็จบำนาญ หรือเงินอื่นใดอันจะพึงได้รับจากองค์กรปกครองส่วนท้องถิ่นชดใช้เงินยืมนั้น

กรณีที่ผู้ยืมไม่มีเงินใด ๆ อันจะพึงได้รับจากองค์กรปกครองส่วนท้องถิ่นที่จะหักส่งใช้เงินยืมได้ ให้องค์กรปกครองส่วนท้องถิ่นกำหนดให้ผู้ยืมหาหลักทรัพย์มาวางเป็นประกัน หรือหาบุคคลมาทำสัญญา ค้ำประกันไว้ต่อองค์กรปกครองส่วนท้องถิ่นด้วย

(๓) การอนุมัติให้ผู้ยืมเงินเพื่อใช้ในราชการแต่ละราย ให้ผู้มีอำนาจพิจารณาอนุมัติให้ยืมเท่าที่จำเป็นได้เฉพาะผู้มีหน้าที่ต้องปฏิบัติงานนั้น ๆ และห้ามมิให้อนุมัติให้ยืมเงินรายใหม่ในเมื่อผู้ยืมมิได้ชำระคืนเงินยืมรายเก่าให้เสร็จสิ้นไปก่อน

ในกรณีการเดินทางไปราชการเป็นหมู่คณะ อาจให้ผู้มีสิทธิคนใดคนหนึ่งเป็นผู้ยืมแทน

(๔) กรณีครบกำหนดการส่งใช้เงินยืมแล้ว ผู้ยืมยังไม่ขอใช้เงินยืม ให้ผู้บริหารท้องถิ่นมีอำนาจสั่งการให้ผู้ค้างชำระเงินยืมส่งใช้เงินยืมภายในกำหนดเวลาตามที่เห็นสมควร อย่างช้าไม่เกินสามสิบวัน นับแต่วันครบกำหนด ถ้าผู้ยืมขัดขืนหรือหลีกเลี่ยงไม่ยอมขอใช้เงินยืมให้นำความใน (๒) มาใช้บังคับแล้วรายงานให้ผู้บริหารท้องถิ่นทราบ

(๕) ในกรณีที่ผู้ยืมจะต้องพ้นจากตำแหน่ง หรือพ้นจากการปฏิบัติงานให้แก่องค์กรปกครองส่วนท้องถิ่นไม่ว่ากรณีใด ๆ ให้หัวหน้าหน่วยงานคลังมีหน้าที่ตรวจสอบทะเบียนเงินยืมของบุคคลดังกล่าว หากปรากฏว่ายังค้างชำระเงินยืมอยู่ ให้หัวหน้าหน่วยงานคลังเร่งรัดให้เสร็จสิ้นในทันที ก่อนที่ผู้ยืมจะต้องพ้นจากตำแหน่งหน้าที่ไปหรือพ้นจากการปฏิบัติงานให้แก่องค์กรปกครองส่วนท้องถิ่นไป ในกรณีที่ผู้ยืมถึงแก่กรรมหรือไม่ยินยอมขอใช้เงินยืมให้นำความใน (๒) มาใช้บังคับโดยอนุโลม

(๖) การส่งใช้เงินยืมให้หัวหน้าหน่วยงานคลังปฏิบัติ ดังนี้

(ก) หมายเหตุจำนวนเงินและวัน เดือน ปี ที่ส่งใช้ในสัญญาการยืมเงิน

(ข) ต้องเก็บรักษาสัญญาการยืมเงินนั้นเป็นเอกสารสำคัญในราชการ

(ค) ถ้ารับคืนเป็นเงินสด ให้ออกใบเสร็จรับเงินให้แก่ผู้ยืมไว้เป็นหลักฐาน

(ง) ให้บันทึกรายการส่งใช้เงินยืมในทะเบียนเงินยืมไว้ด้วย โดยให้ผู้ยืมลงชื่อในทะเบียนเงินยืมสำหรับรายการที่ส่งใช้นั้น

ผู้บริหารท้องถิ่นอาจมอบหมายให้หัวหน้าหน่วยงานที่มีงบเฉพาะการหรือหน่วยงานย่อย อนุมัติการจ่าย เงินยืมตามสัญญาการยืมเงินได้

ข้อ ๙๑ การจ่ายเงินยืมจากเงินนอกงบประมาณ ให้องค์กรปกครองส่วนท้องถิ่นกระทำเฉพาะเพื่อใช้จ่ายในการดำเนินงานตามวัตถุประสงค์ของเงินนอกงบประมาณประเภทนั้น หรือกรณีอื่น และได้รับอนุมัติจากผู้บริหารองค์กรปกครองส่วนท้องถิ่นผู้ให้ยืมนั้น

ข้อ ๙๒ สัญญาการยืมเงิน สัญญาวางหลักทรัพย์ และสัญญาค้ำประกัน ให้ใช้ตามแบบ และวิธีการ ที่กรมส่งเสริมการปกครองท้องถิ่นกำหนด

ข้อ ๙๓ การเบิกเงินเพื่อจ่ายเป็นเงินยืมให้แก่บุคคลใดในสังกัด ยืมเพื่อปฏิบัติราชการให้กระทำได้เฉพาะรายการ ดังต่อไปนี้

(๑) รายการค่าจ้างแรงงาน ซึ่งไม่มีกำหนดจ่ายเป็นงวดแน่นอนเป็นประจำ แต่จำเป็นต้องจ่ายให้แต่ละวันหรือแต่ละคราวเมื่อเสร็จงาน

(๒) รายการค่าตอบแทน เฉพาะค่าตอบแทนสำหรับบุคคลภายนอกที่ปฏิบัติงานให้แก่องค์กรปกครองส่วนท้องถิ่น และจำเป็นต้องจ่ายแต่ละวันหรือแต่ละคราวเมื่อสิ้นสุดการปฏิบัติงาน ค่าเบี้ยประชุม

(๓) รายการค่าใช้จ่ายหรือค่าวัสดุที่ไม่ต้องจัดซื้อจัดจ้าง เช่น ค่าใช้จ่ายในการเดินทางไปราชการ ค่าใช้จ่ายในการฝึกอบรม ค่าใช้จ่ายในการจัดงาน การจัดกิจกรรมสาธารณะ และการจัดการแข่งขันกีฬา ขององค์กรปกครองส่วนท้องถิ่น เป็นต้น

ในกรณีเดินทางไปราชการเพื่อฝึกอบรมให้สามารถยืมเงินค่าลงทะเบียนและค่าใช้จ่ายในการเดินทางไปราชการในคราวเดียวกันได้

(๔) ค่าใช้สอยและค่าวัสดุที่มีวงเงินในการจัดซื้อจัดจ้างตามที่คณะกรรมการวินิจฉัยปัญหาการจัดซื้อจัดจ้างและการบริหารพัสดุภาครัฐกำหนด และยกเว้นไม่ต้องทำรายงานขอซื้อขอจ้าง

(๕) รายการค่าสาธารณูปโภค เฉพาะค่าบริการไปรษณีย์โทรเลข

(๖) รายการที่ตั้งงบประมาณไว้เพื่อจ่ายให้กับผู้มีสิทธิได้รับ เช่น เบี้ยยังชีพทุนการศึกษา การให้ความช่วยเหลือนักเรียน ค่าใช้จ่ายเพื่อช่วยเหลือประชาชนกรณีช่วยเป็นเงิน

ข้อ ๙๔ เงินที่ยืมไป ให้ผู้ยืมส่งหลักฐานการจ่ายภายในกำหนดระยะเวลา ดังนี้

(๑) กรณีเดินทางกลับภูมิลำเนาเดิม ให้ส่งต่อองค์กรปกครองส่วนท้องถิ่นที่จ่ายเงินให้ยืม โดยทางไปรษณีย์ลงทะเบียนหรือธนาณัติ แล้วแต่กรณี ภายในสามสิบวันนับจากวันที่ได้รับเงิน

(๒) กรณีเดินทางไปราชการอื่น ให้ส่งต่อองค์กรปกครองส่วนท้องถิ่นผู้ให้ยืมภายในสิบห้าวัน นับจากวันกลับมาถึง

(๓) การยืมเงินเพื่อปฏิบัติราชการนอกจากตาม (๑) หรือ (๒) ให้ส่งต่อองค์กรปกครองส่วนท้องถิ่น ผู้ให้ยืมภายในสามสิบวันนับจากวันที่ได้รับเงิน เว้นแต่การยืมเงินเพื่อปฏิบัติราชการกรณีโครงการที่มีระยะเวลาดำเนินการเกินสามสิบวัน ให้ส่งต่อองค์กรปกครองส่วนท้องถิ่นผู้ให้ยืมภายในสามสิบวันนับจากเสร็จสิ้นโครงการ

ในกรณีที่ผู้ยืมได้ส่งหลักฐานการจ่ายเพื่อส่งใช้คืนเงินยืมแล้วมีเหตุต้องทักท้วง ให้องค์กรปกครองส่วนท้องถิ่นผู้ให้ยืมแจ้งข้อทักท้วงให้ผู้ยืมทราบโดยด่วน แล้วให้ผู้ยืมปฏิบัติตามคำทักท้วงภายในสิบห้าวัน นับจากวันที่ได้รับคำทักท้วง หากผู้ยืมมิได้ดำเนินการตามคำทักท้วงและมีได้ชี้แจงเหตุผลให้องค์กรปกครองส่วนท้องถิ่นผู้ให้ยืมทราบ ก็ให้องค์กรปกครองส่วนท้องถิ่นดำเนินการตามเงื่อนไขในสัญญาการยืมเงิน โดยถือว่าผู้นั้นยังมีได้ส่งใช้เงินยืมเท่าจำนวนที่ทักท้วงนั้น

ข้อ ๙๕ เมื่อผู้ยืมส่งหลักฐานการจ่ายเงินหรือเงินเหลือจ่ายที่ยืม (ถ้ามี) ให้หน่วยงานคลัง บันทึกการรับคืนในสัญญาการยืมเงิน ถ้ารับคืนเป็นเงินสดให้ออกใบเสร็จรับเงิน พร้อมทั้งออกใบรับใบสำคัญตามแบบที่กรมส่งเสริมการปกครองท้องถิ่นกำหนดให้ผู้ยืมไว้เป็นหลักฐาน

ให้องค์กรปกครองส่วนท้องถิ่นเก็บรักษาสัญญาการยืมเงินซึ่งยังมีได้ชำระคืนให้เสร็จสิ้นไว้ในที่ปลอดภัยอย่าให้สูญหายและเมื่อผู้ยืมได้ชำระคืนเงินยืมเสร็จสิ้นแล้ว ให้เก็บรักษาเช่นเดียวกับหลักฐานการจ่าย

หมวด ๘

เงินสะสม

ข้อ ๙๖ กิจการใดที่มีงบประมาณรายจ่ายประจำปีอนุญาตให้จ่ายได้แล้ว แต่ระยะสามเดือนแรกของปีงบประมาณ องค์กรปกครองส่วนท้องถิ่นมีรายได้ไม่เพียงพอที่จะดำเนินการตามงบประมาณ องค์กรปกครองส่วนท้องถิ่นอาจนำเงินสะสมทดรองจ่ายไปพลางก่อนได้

กรณีให้องค์กรปกครองส่วนท้องถิ่นได้รับแจ้งการจัดสรรเงินอุดหนุนที่รัฐบาลระบุวัตถุประสงค์ ให้ไปดำเนินการตามอำนาจหน้าที่ ยกเว้น ค่าครุภัณฑ์ ค่าที่ดินและสิ่งก่อสร้าง แต่ยังมีได้รับเงิน หากมีความจำเป็นต้องใช้จ่ายเงินก่อน องค์กรปกครองส่วนท้องถิ่นอาจยืมเงินสะสมทดรองจ่ายไปพลางก่อนได้ เมื่อได้รับเงินงบประมาณดังกล่าวแล้ว ให้บันทึกบัญชีตามวิธีการที่กรมส่งเสริมการปกครองท้องถิ่นกำหนด

กรณีให้องค์กรปกครองส่วนท้องถิ่นใดมีกิจการพาณิชย์ หากมีความจำเป็นกิจการพาณิชย์อาจขอยืมเงินสะสมขององค์กรปกครองส่วนท้องถิ่นไปทดรองจ่ายเพื่อบริหารกิจการก่อนได้ โดยขอความเห็นชอบจากสภาท้องถิ่นและให้ส่งชดใช้เงินยืมเงินสะสมเมื่อสิ้นปีงบประมาณ

กรณีให้องค์กรปกครองส่วนท้องถิ่นใด มีผู้รับบำนาญหรือผู้รับบำนาญที่ย้ายภูมิลำเนาและประสงค์จะโอนการรับเงินบำนาญไปรับในองค์กรปกครองส่วนท้องถิ่นประเภทเดียวกันในท้องที่ที่ย้ายไปอยู่ใหม่ องค์กรปกครองส่วนท้องถิ่นหรือองค์กรปกครองส่วนท้องถิ่นใหม่ อาจยืมเงินสะสมทดรองจ่ายให้กับผู้รับบำนาญนั้นได้ รวมทั้งการรับเงินบำเหน็จดำรงชีพ โดยอำนาจของผู้บริหารท้องถิ่น และเมื่อได้รับเงินคืน ให้บันทึกบัญชีส่งใช้ เงินสะสมที่ยืมตามวิธีการที่กรมส่งเสริมการปกครองท้องถิ่นกำหนด

ข้อ ๙๗ องค์กรปกครองส่วนท้องถิ่นอาจใช้จ่ายเงินสะสมได้ โดยได้รับอนุมัติจากสภาท้องถิ่น ภายใต้เงื่อนไข ดังต่อไปนี้

(๑) ให้กระทำได้เฉพาะภารกิจซึ่งอยู่ในอำนาจหน้าที่ขององค์กรปกครองส่วนท้องถิ่น ซึ่งเป็นค่าครุภัณฑ์ ค่าที่ดินและสิ่งก่อสร้าง

(๒) ได้ส่งเงินสมทบกองทุนส่งเสริมกิจการขององค์กรปกครองส่วนท้องถิ่นแต่ละประเภทตามระเบียบแล้ว

(๓) ให้กันเงินสะสมสำรองจ่ายเป็นค่าใช้จ่ายด้านบุคลากรไม่น้อยกว่าสามเดือนและกันไว้อีกร้อยละสิบห้าของงบประมาณรายจ่ายประจำปี เพื่อเป็นค่าใช้จ่ายกรณีที่มีสาธารณภัยเกิดขึ้นเมื่อได้กันเงินสะสมสำรองจ่ายเป็นค่าใช้จ่ายด้านบุคลากรและค่าใช้จ่ายกรณีที่มีสาธารณภัยเกิดขึ้นแล้ว องค์การบริหารส่วนจังหวัด และเทศบาลนคร ต้องมีเงินสะสมคงเหลือไม่ต่ำกว่าสิบล้านบาท เทศบาลเมือง เทศบาลตำบล และองค์การบริหารส่วนตำบล ต้องมีเงินสะสมคงเหลือไม่ต่ำกว่าห้าล้านบาท

(๔) เมื่อได้รับอนุมัติให้ใช้จ่ายเงินสะสมแล้ว องค์การปกครองส่วนท้องถิ่นต้องดำเนินการก่อนนี้ผูกพัน ให้เสร็จสิ้นภายในระยะเวลาไม่เกินหนึ่งปีถัดไป หากไม่ดำเนินการภายในระยะเวลาที่กำหนดให้การใช้จ่ายเงินสะสมนั้นเป็นอันพับไป

กรณีที่ยังไม่ดำเนินการก่อนนี้ผูกพันไว้แล้ว หากในภายหลังมีการบอกเลิกสัญญาให้องค์การปกครองส่วนท้องถิ่นดำเนินการจัดหาผู้ขายหรือผู้รับจ้างรายใหม่ โดยนำเงินที่เหลือเป็นส่วนหนึ่งของการจัดหาผู้ขายหรือผู้รับจ้างรายใหม่ เพื่อดำเนินงานในส่วนที่เหลือได้

ทั้งนี้ ให้องค์การปกครองส่วนท้องถิ่นใช้จ่ายเงินสะสม โดยคำนึงถึงฐานะการเงินการคลังขององค์การปกครองส่วนท้องถิ่นและเสถียรภาพในระยะยาว

ข้อ ๔๘ ในกรณีที่มีการกิจการตามนโยบายเร่งด่วนของรัฐบาลหรือกระทรวงมหาดไทย และจำเป็นต้องให้องค์การปกครองส่วนท้องถิ่นเป็นผู้ดำเนินการ โดยมีความจำเป็นต้องใช้จ่ายจากงบประมาณขององค์การปกครองส่วนท้องถิ่นและงบประมาณดังกล่าวไม่เพียงพอและไม่ต้องด้วยเงื่อนไขการใช้จ่ายเงินสะสมข้อ ๔๗ ปลัดกระทรวงมหาดไทย อาจอนุมัติยกเว้นให้องค์การปกครองส่วนท้องถิ่นใช้จ่ายจากเงินสะสมได้ โดยความเห็นชอบของรัฐมนตรีว่าการกระทรวงมหาดไทย

ข้อ ๔๙ กรณีที่งบประมาณรายจ่ายประกาศใช้บังคับแล้ว มีค่าใช้จ่ายด้านบุคลากรเพิ่มขึ้นในระหว่างปีงบประมาณ หากมีงบประมาณไม่เพียงพอที่จะจ่ายหรือไม่ได้ตั้งงบประมาณเพื่อการนั้นไว้ให้องค์การปกครองส่วนท้องถิ่นจ่ายขาดเงินสะสมได้ โดยได้รับอนุมัติจากผู้บริหารท้องถิ่น ในกรณีดังต่อไปนี้

(๑) มีการรับโอน เลื่อนระดับ เลื่อนขั้นเงินเดือนพนักงานส่วนท้องถิ่น

(๒) เบิกเงินให้ ผู้บริหารท้องถิ่น ผู้ช่วยผู้บริหารท้องถิ่น สมาชิกสภาท้องถิ่น เลขานุการผู้บริหารท้องถิ่น เลขานุการสภาท้องถิ่น ที่ปรึกษาผู้บริหารท้องถิ่น พนักงานส่วนท้องถิ่น ตลอดจนลูกจ้างและพนักงานจ้าง ขององค์การปกครองส่วนท้องถิ่น ซึ่งมีสิทธิได้รับเงินตามกฎหมายหรือระเบียบที่เกี่ยวข้อง

(๓) ค่าใช้จ่ายตาม (๑) และหรือ (๒) ให้ถือเป็นรายจ่ายในปีงบประมาณนั้น

ข้อ ๑๐๐ ในกรณีฉุกเฉินที่มีสาธารณภัยเกิดขึ้น ให้ผู้บริหารท้องถิ่นอนุมัติให้จ่ายขาดเงินสะสมได้ตามความจำเป็นในขณะนั้น โดยให้คำนึงถึงฐานะการเงิน การคลังขององค์กรปกครองส่วนท้องถิ่นนั้น

ข้อ ๑๐๑ การวางฎีกาเบิกเงินสะสม ตามข้อ ๙๗ และข้อ ๙๙ ให้ดำเนินการวางฎีกาเบิกเงินสะสมได้เฉพาะตามจำนวนที่จะต้องจ่ายจริงและจะถึงกำหนดเวลาที่ต้องจ่ายเงิน หรือวางฎีกาเบิกเงินสะสมเป็นงวด ๆ ตามความจำเป็น

ข้อ ๑๐๒ ให้หน่วยงานคลังจัดทำรายงานเงินสะสม ณ วันสิ้นเดือนมีนาคมและกันยายน ตามแบบรายงานที่กรมส่งเสริมการปกครองท้องถิ่นกำหนดส่งให้สำนักงานส่งเสริมการปกครองท้องถิ่นจังหวัด ตรวจสอบแล้วรายงานให้ผู้ว่าราชการจังหวัดทราบภายในเดือนเมษายนและตุลาคมของทุกปี

หมวด ๙

การถอนคืนเงินรายรับและการจำหน่ายหนี้สูญ

ข้อ ๑๐๓ กรณีองค์กรปกครองส่วนท้องถิ่นได้รับเงินรายรับและต่อมามีการขอคืนในลักษณะของลามิควรได้ภายในกำหนดอายุความ ให้องค์กรปกครองส่วนท้องถิ่นถอนคืนเงินรายรับโดยถือปฏิบัติตามข้อ ๑๐๔ และข้อ ๑๐๕

ข้อ ๑๐๔ การถอนคืนเงินรายรับตามข้อ ๑๐๓ ให้ตรวจสอบและมีสาระสำคัญ ดังนี้

(๑) เหตุผลความจำเป็นในการถอนคืนเงินรายรับที่นำส่งเป็นเงินรายรับที่นำส่งแล้ว

(๒) หลักฐานเอกสารที่เกี่ยวข้องอื่น ๆ เช่น หลักฐานแสดงการยกเลิกการจัดซื้อจัดจ้าง คำขอคืนเงิน คำชี้แจงเอกสาร หนังสือแจ้งให้รับผิดชอบค่าใช้จ่ายจากการละเมิด เป็นต้น

ข้อ ๑๐๕ วิธีปฏิบัติในการถอนคืนเงินรายรับ ให้องค์กรปกครองส่วนท้องถิ่นปฏิบัติ ดังนี้

(๑) ขอเงินคืนภายในปีงบประมาณที่รับเงิน เมื่อตรวจสอบแล้วเห็นว่าถูกต้อง ให้จ่ายคืนเงินรายรับดังกล่าว โดยต้องได้รับอนุมัติจากผู้บริหารท้องถิ่น

(๒) ขอเงินคืนภายหลังจากปีงบประมาณที่รับเงินรายรับ เมื่อตรวจสอบแล้วเห็นว่าถูกต้อง ให้จ่ายขาดเงินสะสมได้โดยต้องได้รับอนุมัติจากสภาท้องถิ่น

ข้อ ๑๐๖ หากองค์กรปกครองส่วนท้องถิ่น มีอาจจัดเก็บหนี้จากลูกหนี้ที่ค้างชำระเกินกว่าสิบปีขึ้นไป ด้วยเหตุหนึ่งเหตุใด และได้ดำเนินการแล้ว ดังนี้

(๑) เร่งรัดติดตามให้มีการชำระหนี้แล้ว แต่ไม่สามารถจัดเก็บได้ เนื่องจากลูกหนีกลายเป็นบุคคลล้มละลาย ยากจน ไม่มีทรัพย์สินจะเรียกชำระหนี้ได้ หรือกฎหมายมิได้เปิดช่องให้กระทำได้

(๒) กรณีที่ลูกหนี้ตายหรือสาบสูญ ผู้รับพินัยกรรม หรือทายาทผู้รับมรดกต้องเป็นบุคคลที่มีลักษณะเช่นเดียวกับที่ได้ระบุไว้ใน (๑)

ให้องค์กรปกครองส่วนท้องถิ่นจำหน่ายหนี้สูญจากบัญชีลูกหนี้โดยได้รับความเห็นชอบจากผู้บริหารท้องถิ่น และได้รับอนุมัติจากสภาท้องถิ่น

หลักเกณฑ์การจำหน่ายหนี้สูญ ให้เป็นไปตามที่ปลัดกระทรวงมหาดไทยกำหนด ส่วนวิธีการ
บันทึกบัญชีให้เป็นไปตามมาตรฐานการบัญชีภาครัฐและนโยบายการบัญชีภาครัฐ

หมวด ๑๐

การตรวจเงิน

ข้อ ๑๐๗ ให้องค์กรปกครองส่วนท้องถิ่นจัดทำบัญชีและทะเบียนรายจ่าย รวมทั้งสรรพบัญชี
หรือทะเบียนอื่นใดตามที่กรมส่งเสริมการปกครองท้องถิ่นกำหนด

การจัดทำบัญชีโดยระบบบัญชีคอมพิวเตอร์ขององค์กรปกครองส่วนท้องถิ่นให้เป็นไปตามหมวด ๑๑

ข้อ ๑๐๘ ให้หัวหน้าหน่วยงานคลังทำรายงานรายรับจริงและรายจ่ายจริงตามงบประมาณรายจ่าย
และงบทดลองเป็นรายเดือนเสนอปลัดองค์กรปกครองส่วนท้องถิ่นเพื่อนำเสนอผู้บริหารท้องถิ่นเพื่อทราบ
ในฐานะหัวหน้าผู้บังคับบัญชา และส่งสำเนาให้ผู้ว่าราชการจังหวัด สำหรับองค์การบริหารส่วนตำบล
ให้ส่งนายอำเภอ

ข้อ ๑๐๙ ให้หัวหน้าหน่วยงานคลังจัดทำรายงานการเงิน ตามแบบที่กระทรวงการคลังกำหนด
เพื่อส่งให้สำนักงานการตรวจเงินแผ่นดินตรวจสอบภายในเก้าสิบวันนับแต่วันสิ้นปี พร้อมส่งให้
กระทรวงการคลังด้วย และส่งสำเนาให้ผู้ว่าราชการจังหวัดกรณีองค์การบริหารส่วนจังหวัดและเทศบาล
ส่งนายอำเภอกรณีองค์การบริหารส่วนตำบล

ข้อ ๑๑๐ ให้องค์กรปกครองส่วนท้องถิ่นประกาศสำเนารายงานการเงินตามข้อ ๑๐๙
โดยเปิดเผยเพื่อให้ประชาชนทราบ ณ สำนักงานองค์กรปกครองส่วนท้องถิ่นในเวลาอันสมควร

ข้อ ๑๑๑ ในการตรวจสอบบัญชีและหลักฐานการรับจ่ายเงิน ให้หัวหน้าหน่วยงานผู้เบิก
หรือรับเงิน และหรือหัวหน้าหน่วยงานคลัง มีหน้าที่ให้คำชี้แจงและอำนวยความสะดวกแก่เจ้าหน้าที่
ของสำนักงานการตรวจเงินแผ่นดิน

ข้อ ๑๑๒ ให้สำนักงานส่งเสริมการปกครองท้องถิ่นจังหวัด ตรวจสอบการจัดทำบัญชี
และรายงานการเงินขององค์กรปกครองส่วนท้องถิ่นอย่างน้อยปีละหนึ่งครั้ง พร้อมทั้งรายงาน
ให้ผู้ว่าราชการจังหวัดทราบภายในสามสิบวันนับแต่วันที่ได้ทำการตรวจสอบแล้วเสร็จ

ผู้บริหารท้องถิ่น ผู้ว่าราชการจังหวัด อธิบดีกรมส่งเสริมการปกครองท้องถิ่น หรือ
ปลัดกระทรวงมหาดไทย อาจให้ผู้เชี่ยวชาญบัญชีทำการตรวจสอบบัญชีการเงินขององค์กรปกครอง
ส่วนท้องถิ่นเป็นการภายในได้ สำหรับองค์การบริหารส่วนตำบลให้นายอำเภอดำเนินการดังกล่าว
ได้เช่นกัน

หมวด ๑๑

ระบบบัญชีคอมพิวเตอร์ขององค์กรปกครองส่วนท้องถิ่น

(Electronic Local Administrative Accounting System : e-LAAS)

ข้อ ๑๑๓ ให้องค์กรปกครองส่วนท้องถิ่นจัดทำบัญชีโดยระบบบัญชีคอมพิวเตอร์ขององค์กรปกครองส่วนท้องถิ่น (Electronic Local Administrative Accounting System : e-LAAS) ซึ่งอย่างน้อยประกอบด้วยระบบการทำงาน ๔ ระบบ ดังนี้

(๑) ระบบงบประมาณ ประกอบด้วยการจัดทำข้อบัญญัติงบประมาณรายจ่ายประจำปี ข้อบัญญัติงบประมาณรายจ่ายเพิ่มเติม เทศบัญญัติงบประมาณรายจ่ายประจำปี หรือเทศบัญญัติงบประมาณรายจ่ายเพิ่มเติม การโอน และการแก้ไข เปลี่ยนแปลงคำชี้แจงงบประมาณ รวมทั้งการควบคุมงบประมาณและรายงานยอดงบประมาณคงเหลือ

(๒) ระบบรายรับ ประกอบด้วย การรับเงิน ทุกประเภท รวมทั้งการออกใบเสร็จรับเงิน และหลักฐานการรับเงิน รายงานและทะเบียนต่าง ๆ ที่เกี่ยวข้อง

(๓) ระบบรายจ่าย ประกอบด้วย การก่องหนี่ผู้กพ่นและการเบิกจ่ายเงิน รวมทั้งการจัดทำฎีการายงานและทะเบียนต่าง ๆ ที่เกี่ยวข้อง

(๔) ระบบบัญชี ประกอบด้วย การจัดทำบัญชีและทะเบียนต่าง ๆ รวมทั้งการจัดทำรายงานการเงินขององค์กรปกครองส่วนท้องถิ่น

ข้อ ๑๑๔ ให้กรมส่งเสริมการปกครองท้องถิ่นวางระบบ กำหนดวิธีปฏิบัติงาน การบริหาร พัฒนาระบบการส่งเสริมและกำกับดูแลการปฏิบัติงานระบบบัญชีคอมพิวเตอร์ขององค์กรปกครองส่วนท้องถิ่น

ข้อ ๑๑๕ ให้สำนักงานส่งเสริมการปกครองท้องถิ่นจังหวัด ส่งเสริมและสนับสนุน รวมทั้งกำกับดูแลการปฏิบัติงานในระบบบัญชีคอมพิวเตอร์ขององค์กรปกครองส่วนท้องถิ่น ให้เป็นไปตามที่กรมส่งเสริมการปกครองท้องถิ่นกำหนด

บทเฉพาะกาล

ข้อ ๑๑๖ การรับเงิน การเบิกจ่ายเงิน การฝากเงิน การถอนเงิน การเก็บรักษาเงิน และการตรวจเงินใดที่อยู่ในระหว่างดำเนินการและยังไม่แล้วเสร็จในวันที่ระเบียบกระทรวงมหาดไทยฉบับนี้ใช้บังคับ ให้ดำเนินการต่อไปตามระเบียบหรือหลักเกณฑ์ที่ใช้บังคับอยู่เดิม จนกว่าจะแล้วเสร็จ

ข้อ ๑๑๗ บรรดาแบบพิมพ์และเอกสารใด ๆ ที่ใช้ในการรับเงิน การเบิกจ่ายเงิน การฝากเงิน การถอนเงิน การเก็บรักษาเงิน และการตรวจเงินขององค์กรปกครองส่วนท้องถิ่น ตลอดจนแบบบัญชีและทะเบียนต่าง ๆ ให้ใช้แบบเดิมไปพลางก่อน จนกว่ากรมส่งเสริมการปกครองท้องถิ่นจะได้นำหนดให้เป็นไปตามระเบียบนี้

ข้อ ๑๑๘ หากองค์กรปกครองส่วนท้องถิ่น มีบัญชีลูกหนี้เงินยืมเงินสะสมซึ่งต้องตั้งงบประมาณรายจ่ายชดใช้คงค้างตามบัญชี ให้ปรับปรุงบัญชีตามแบบที่กรมส่งเสริมการปกครองท้องถิ่นกำหนด

ข้อ ๑๑๙ บรรดาหนังสือสั่งการที่ออกตามความในระเบียบกระทรวงมหาดไทยว่าด้วยการรับเงิน การเบิกจ่ายเงิน การฝากเงิน การเก็บรักษาเงิน และการตรวจเงินขององค์กรปกครองส่วนท้องถิ่น พ.ศ. ๒๕๔๗ และที่แก้ไขเพิ่มเติม ให้ใช้บังคับต่อไปจนกว่าจะมีการกำหนดขึ้นใหม่

ข้อ ๑๒๐ ให้นำเงินทุนสำรองเงินสะสมที่มีอยู่ในวันที่ระเบียบนี้ใช้บังคับไปรวมกับเงินสะสม

ข้อ ๑๒๑ การดำเนินการตามข้อ ๑๐๓ แห่งระเบียบกระทรวงมหาดไทยว่าด้วยการรับเงิน การเบิกจ่ายเงิน การฝากเงิน การเก็บรักษาเงิน และการตรวจเงินขององค์กรปกครองส่วนท้องถิ่น พ.ศ. ๒๕๔๗ เรื่องใดที่อยู่ในระหว่างการพิจารณาและยังดำเนินการไม่แล้วเสร็จในวันที่ระเบียบ กระทรวงมหาดไทยฉบับนี้ใช้บังคับ ให้คืนเรื่องให้องค์กรปกครองส่วนท้องถิ่นภายในสามสิบวัน นับแต่ระเบียบนี้ใช้บังคับ เพื่อให้องค์กรปกครองส่วนท้องถิ่นดำเนินการตามกฎหมายว่าด้วยการตรวจเงินแผ่นดิน

ประกาศ ณ วันที่ ๙ ตุลาคม พ.ศ. ๒๕๖๖

อนุนทิน ชาญวีร์กุล

รัฐมนตรีว่าการกระทรวงมหาดไทย